MUNDO BETICO

37 AÑOS CON EL REAL BETIS BALOMPIÉ

Nº 389 Marzo 2019

Solo nos queda la Liga...

GREEN motor
Kawasaki KTM SYM
flickr /grupotodomoto
Green Motor - C/ Álava 9, P.I.C.A. Sevilla. Tlf. 954 680 350

HAY
TRADICIONES
QUE TIENEN
NOMBRE PROPIO.
DESDE 1954.
ROBLES, TRADICIÓN VIVA
ROBLES
RESTAURANTES
Información y Reservas + 34 954 21 31 50 o www.roblesrestaurantes.com

SUMARIO

04 R. Betis-At. Madrid
07 R. Betis-Valencia
09 Hemos regalado la ventaja
10 No pudo ser: Setién culpa a los árbitros
11 Leganés-R. Betis
14 Renne-R. Betis
16 Homenaje del R. Betis a los ganadores...
17 R. Betis-Alavés
20 POSTER
23 R. Betis Energía Plus ganador de la Copa
24 Nueva Ciudad Deportiva
26 R. Betis-Renne (Eliminado Europa League)
30 Valladolid-R. Betis
32 Homenaje de A.B.V. al equipo de remo
33 Valencia-R. Betis (Eliminado Copa del Rey)
35 R. Betis-Getafe
36 Nuestro adios a Rafael González Serna
38 COMIC

Director: J. Gómez
Redacción y colaboración:
I. Gómez
J.A.Gómez
Conchi Martinez
J. Carlos
J.J.Solis
A. Calvo
Humor: Antonio Gago

Prohibida la reproducción total o parcial del contenido sin la autorización de MUNDO BETICO.

Buen triunfo ante el Atlético

Tras más de ocho meses sin perder, el Atlético de Madrid ha claudicado ante un Betis muy metido en el partido con un buen planteamiento, esta vez sí, de Quique Setién, jugando a contra estilo. Mención especial para Sergio Canales, que ha realizado un encuentro inconmensurable, hoy por hoy es el motor de este Real Betis.

El Betis venció al Atlético de Madrid con todas las de la ley, trabajándole el partido en el terreno del rival que domina y te a ello, para siendo mejor en él, trabajarse su victoria. Esta vez ha leído muy bien el partido Setién y de ley es reconocerlo esta vez, que criticarlo cuando se equivoca. El Betis ha mostrando una cara muy concentrada y a la vez atento a golpear al rival. Un sistema muy alejado del sistema de Setién pero perfectamente válido para ganar los tres puntos. No se puede decir que el Betis jugó mejor atrás que en ataque, el Betis le jugó al Atlético como había que jugarle, porque a este equipo no se le pueden hacer locuras, porque en ese terreno te gana seguro. Es muy difícil hacerle tres ocasiones de gol. y el Betis le creó esas tres, un remate en la primera parte de Feddal de cabeza que respondió Oblak con una parada espectacular el penalti y un disparo casi al final. El R. Betis es un equipo que se está acostumbrando a pelear con la elite, que se está acostumbrando a jugar dos partidos por semana y terminarlos entero y con confianza en sus posibilidades.

De entrada el partido apuntó la intensidad que iba a tener. Apenas comenzó, un remate de cabeza de Feddal se pudo convertir en el primer gol bético, pero el meta atlético hizo la parada de la noche. El Betis se fajó en intensidad con los colchoneros, lo mínimo que hay que hacer ante un rival que presiona como un lobo y martillea a todo el que se le pone delante. Nada de eso ocurrió en el Villamarín. El Betis le jugó de igual a igual. Devolvía como en boxeo, golpe por golpe. Para el Atlético, era muy importante la victoria después del empate del Barça. El Betis defendiendo su parcela con orden logró que Pau López no pasara el menor apuro, sólo un intento de Morata. El Betis con los acertados cambios de Setién, el obligado por las molestias de Bartra, cubierto por Sindei y los de Junior por un buen Francis y en minuto 83 Javi García salió por un muy cansado Joaquín. Buen triunfo bético en que nos gustó mucho el canterano Kaptoum, así como Francis y sobre todos Canales.

FICHA TÉCNICA:

Real Betis: Pau López; Mandi, Bartra (Sidnei, m. 51), Feddal; Barragán, Kaptoum, Guardado, Canales, Francis (Junior, m. 72); Joaquín (Javi García, m. 83); y Sergio León.

Atlético de Madrid: Oblak; Arias (Filipe Luis, m. 46), Giménez, Lucas Hernández, Juanfran; Correa (Kalinic, m. 75), Rodrigo, Thomas, Lemar (Vitolo, m. 62); Griezmann y Morata.

Goles: 1-0, m. 65: Canales, de penalti.

Árbitro: Medié Jiménez (Comité Catalán). Amonestó a Arias, Correa, Lucas Hernández, Mandi, Junior, Sergio León y Pau López.

Incidencias: 50.864 espectadores en el estadio Benito Villamarín. Partido correspondiente a la 22ª jornada de LaLiga Santander. Terreno de juego en perfectas condiciones.

Carrocerías César S.A.

Carrocerías César S.A. (Cacesa) es el diseño, la producción y el montaje de carrocerías basculantes y fijas, el diseño y producción de contenedores, la producción de cilindros hidráulicos, la instalación de grúas y equipos porta-contenedores en vehículos industriales, la instalación de equipos hidráulicos en cabezas tractoras, así como la reparación de las citadas obras.

Pero la positiva evolución de la empresa hace que se amplíe la producción hacia otras actividades

Talleres de carroceria en Los Palacios Y Villafranca
TLF.: 955816125
Ctra. Sevilla-Cádiz, KM. 567. 41720. LOS PALACIOS Y VILLAFRANCA, SEVILLA
http://www.carroceriascesar.es

FIAT

FIAT

TAVI GARCIA
3
S.CAMALES
4

UN EMPATE QUE PUEDE PESAR EN LA VUELTA

El R. Betis se puso con un 2 a 0, con los goles de Loren y Joaquín, pero no supo gestionar la victoria y en un claro fallo de marcaje y un fallo garrafal en el descuento dio al traste con una clara victoria, terminando en un empate que a priori le pone las cosas más fáciles al equipo che para pasar a la final. La salida de Gameiro al campo fue el revulsivo para los valencianistas, porque el francés revolucionó el encuentro. La mala gestión del Betis en los últimos minutos con el 2 a 1 al no saber dormir el partido fue un jarro de agua fría para los más de 57.000 espectadores al final del choque. El Betis ha hipotecado todas las combinaciones para la vuelta, en la que solo le vale la victoria.

En la primera parte apretó el Valencia, hasta que despertó el Betis y comenzó a jugar sin especular, fue a por su rival, hasta que lo acabó metiendo en su medio campo y ocasionando jugadas con mucho peligro , pero llegó la lesión de Bartra, que fue titular pese a sus molestias físicas, tuvo que pedir el cambio entrando Javi García por él, pero el equipo lo notó bastante y tal vez con el catalán en el campo hubiera estado más segura la defensa y el resultado otro.

En el minuto 27 pudo marcar el Valencia, pero Joel Robles lo evitó con una doble parada, primero ante Rodrigo y después a un cabezazo de Santi Mina. Pero a partir del minuto 30, el Betis se hizo con dominio del encuentro y en el 34, iba a tener su primera ocasión. Mandi pasó a Canales a la derecha, este centró al segundo palo y Guardado remata cruzado, fuera por poco.

Pero llegó el gol de Loren. Saque de esquina de Guardado en corto para Canales, centró de este al segundo palo, donde entraban Mandi y Sidnei, el brasileño tocó de cabeza y Loren apareció para rematchar también de cabeza al fondo de la red. 1-0 que ponía la eliminatoria donde parecía buena para el Betis. Así terminó la primera parte.

En la segunda el Betis salió dominando, y con el marcador a favor y con el balón en su poder. En el minuto 54 córner que bota Joaquín y la pelota la saca Jaume, pero desde dentro. Del Cerro Grande se apoyó en el VAR para validar el tanto. Locura en el Villamarín con el 2-0 que era un resultado casi definitivo, pero apareció el Betis de otras ocasiones, ese que no sabe gestionar los resultados cuando lo tiene todo a su favor.

Y no supo una vez más gestionarlo, y ocurrió lo que se podía temer. En el minuto 69, Gameiro, recibió dentro del área y centró hacia el área pequeña, donde en Cheryshev con la cabeza se adelantó a los defensas anotando el 2-1 y un jarro de agua fría para la afición, porque era muy importante haber dejado la portería a cero..

El gol dejó tocado al Betis, que vio como el Valencia le llegaba en muchas ocasiones al área de Joel, pero sin consecuencias. Se llegaba al final con ese 2-1, pero en los minutos de descuento, llegó ese gol del empate a dos, que pone la eliminatoria muy difícil para la vuelta en Valencia. Fue un fallo entre Joaquín y Francis, para que Gameiro le gana por velocidad a Sidnei para batir por bajo a Joel. Un 2-2 que muy peligroso para los intereses del Betis.

FICHA TÉCNICA:

Real Betis: Joel Robles; Mandi, Bartra (Javi García, m. 10), Sidnei; Joaquín, William Carvalho, Guardado, Canales, Junior (Francis, m. 78); Lo Celso; y Loren (Jesé, m. 77).

Valencia CF: Jaume; Piccini, Garay, Paulista, Gayá; Carlos Soler (Wass, m. 77), Coquelin Kondogbia, m. 58), Parejo

Gabriel Paulista, Gayá; Carlos Soler (Wass, m. 77), Coquelin Kondogbia, m. 58), Parejo, Cheryshev; Rodrigo y Santi Mina (Gameiro, m. 58).
Goles: 1-0, m. 44: Loren. 2-0, m. 54: Joaquín. 2-1, m. 69: Cheryshev. 2-2, m. 91: Gameiro.
Árbitro: Del Cerro Grande (Comité Madrileño). Amonestó a Junior, Rodrigo, Carlos Soler y Parejo.
Incidencias: 57.123 espectadores en el estadio Benito Villamarín para el encuentro de ida de las semifinales de la Copa del Rey. Noche fría y terreno de juego en perfectas condiciones.

ALMACEN DE FONTANERIA

SUFONSUR

ALMACEN AL SERVICIO DEL PROFESIONAL CON UN AMPLIO SURTIDO DE MATERIAL Y ASESORAMIENTO DE EXPERTOS EN LA FONTANERÍA

Plg. Ind. Autopista,
C/ B - Nave 2 y 10
Tlf. 954 99 71 72
Fax: 954 26 00 64
41020 - SEVILLA

No pudo ser...

Setién culpa a los árbitros

Quique Setién culpa a los árbitros de la derrota de su equipo ante el Valencia. En sala de prensa el cántabro decía: **“Siempre los goles son importantes, decisivos para ganar. Hemos tenido tres o cuatro ocasiones que podían haber entrado. Algo definitivo en partidos tan igualados. En la primera parte hemos estado muy bien, sus ocasiones han sido por regalos. Hemos controlado, llevado el partido al lugar que queríamos. En la segunda no arrancamos bien, salimos más despistados y llegó el gol. Desde ahí, a remolque con cambios de necesidad. El acoso no ha tenido éxito porque no hemos tenido acierto”,** comentaba antes de argumentar que **“el cambio de Loren, en el minuto 20 del segundo tiempo. Y el de Tello tras mucho tiempo sin jugar, no podía estar más tiempo en el campo. Ha salido por extrema necesidad, pero había que asumir el riesgo. Es un riesgo, no está bien del todo y quedan partidos de Liga”.**

El técnico bético pensaba que su planteamiento era perfecto: **“No hemos renunciado a atacar, evitando los riesgos a la contra de un equipo que las hace tan bien. Todos los goles que nos han metido, en balones robados que nos han hecho daño. En estático no nos han hecho daño. El plan era extraordinario. Hemos tenido tres ocasiones muy claras, que de haber marcado el plan habría salido perfecto. En la segunda mitad les hemos dado vida y nos hemos despistado. Tengo que ver el partido para saber qué ha pasado. Necesitamos capacidad para movernos en espacios reducidos y eso no es fácil. El plan era el correcto, no hemos renunciado a hacer daño. Hemos defendido con el balón y acelerado para atacar. Nos faltan cosas para tener cinco ocasiones y meter cinco. El Valencia tiene arriba un potencial que no tenemos y por eso han pasado. Tienen a Guedes que les ha costado 40 millones de euros, a Rodrigo, a Gameiro… pero estoy orgulloso con el trabajo de mi equipo. El año pasado nos eliminaron en la primera ronda y este año hemos llegado a semifinales. El año pasado no estuvimos en Europa. Y en Liga podemos aspirar a la cuarta plaza. La decepción es grande, no le hemos podido dar a nuestros aficionados su final”,** espetaba.

Setién culpaba a los arbitrajes de esta eliminación: **“la final la perdimos en la ida y luego hay dos jugadas muy importante que no me las puedo callar. Un penalti a Junior en la ida y una jugaba violenta del central de ellos sobre Gio. Son dos jugadas definitivas, que pido las veáis. A ver qué os parecen…”.** Prefirió no hablar de la actitud del Valencia perdiendo tiempo desde que marcó su gol con caidas de sus jugadores sin nada.

De no tener soluciones con el 1-0, para intentar algo, esta visto que no, no tuvo ningún plan B, los cambios los realizó como si fuera ganando la eliminatoria minutos 65, 79 y 84, ahora solo le queda la liga y como él dice pelear por la cuarta plaza.

EL FÚTBOL DE VERDAD HUMILLA AL TIKI-TAKA, ¿DONDE ESTÁ LA POSESIÓN?

El Real Betis ha sido un completo desastre desde el minuto uno al noventa. Fue un fantasma, un zombi ante un muy modesto Leganés, sin oponer la mas mínima resistencia hasta llegar al descanso con dos tantos en contra que bien pudieron ser cinco. Ni el tiki-taka, ni la posesión aparecieron ante el Leganés. Que En Nesyri, un modestísimo jugador marroquí nos hiciera tres goles e incluso pudo marcar otros dos, es de auténtica vergüenza un esperpento.

No se puede tener menos aptitud, ni actitud que la que tuvieron los jugadores béticos y no nos vale lo de jugar dos partido a la semana. Señores que picando piedras o haciendo carretera ocho y diez horas diarias se pena mucho más y se gana muchíiiiiiiisimo menos. Trabajar dos horitas dos veces en semana ¿es mucho?, ¡¡por Dios!!. Este Betis ha hecho ya muchas veces el ridículo y ante equipitos muy inferiores. No se puede vivir de haber ganado en Cam Braça y después no saber ganarle a equipos de nuestra liga, pero inferiores teóricamente a nosotros. Habrá como siempre quien no esté de acuerdo con esta crítica, pero esta afición, como dijo una vez Serra Ferrer, está muy por encima del equipo.

En Leganés ha fracasado rotundamente el sistema, que no lo hubo, de Quique Setién y ya van...

Se va al descanso con 2-0 y sale en la segunda aún peor si es que se puede hacer peor. Viendo que el centro del campo está naufragando con un Carballo que está a velocidad de óleo, sin sitio, perdiendo muchísimos balones y casi andando y no lo ve el entrenador, pues es un tema de estudiar señor Serra, que usted sabe de esto. No hace falta ir mencionando a más jugadores, redundar en lo de Francis, etc.

Nadie se metió en el partido. Y mucho menos Setién, que en lugar de hacer los tres cambios al descanso cuando se está haciendo el ridículo. Una derrota de la que hay que culpar a los jugadores por arrastrarse sobre el campo, al entrenador por su nula capacidad de cambio y del fichaje de Jesé, hablaremos más adelante, ¿y el delantero centro de categoría que iba a venir?...

FICHA TÉCNICA:

Leganés: Cuéllar; Bustinza, Omeruo, Siovas; Juanfran (Diego Reyes, m. 76), Vesga (Rubén Pérez, m. 71), Recio, Óscar, J. Silva; En-Nesyri (Santos, m. 82) y Braithwaite.

R. Betis: Pau López; Sidnei, Javi García, Feddal (Lainez, m. 46); Barragán, William, Kaptoum, Lo Celso (Guardado, m. 69), Francis; Jesé (Loren, m. 69) y Sergio León.

Goles: 1-0, m. 21: En-Nesyri. 2-0, m. 35: En-Nesyri. 3-0, m. 65: En-Nesyri.

Árbitro: Alberola Rojas (Comité Castellano-Manchego). Mostró tarjeta amarilla a Vesga, Omeruo, Recio, Braithwaite, Barragán y Lainez. Roja directa a Javi García (m. 80)

DULCES MAYMA, S.L.

Lider en Alimentación

Ampliamos nuestras instalaciones

Almacen: Plig. Ind. Navisa
C/ Herramienta 6 y 8
Tlf.: 954 63 11 02 (Sevilla)

Domicilio Social:
C/ Torre Ventocillo, 14
41710 UTRERA (Sevilla)

Tras un horrible comienzo, un final esperanzador

El Betis comenzó el partido de una forma horrible, encajando en el minuto 1 el primer gol y en el 8 ya iba perdiendo por 2-0. Lo peor, la posible grave lesión de Junior que por los gestos es como para asustarse. Para colmo el griego Tasos Sidiropoulos, le regalara un penalti inexistente a petición del linea de área. Si el VAR está en la Champions, ¿porque no está en la Europa League?. De esta forma se hubiera visto que Guardado solo toca el balón y un instante después el jugador francés se tira en su carrera. Ya había acortado distancia el Betis con el gol de Lo cel, el penalti lo lanzó Ben Arfa engañando a Joel Robles y poniendo un 3-1 que no correspondía con el partido. Este Betis parece que tiene más personalidad en Europa. Los goles del conjunto verdiblanco fueron de Lo Celso en la primera mitad y de Sidnei de cabeza al saque de un córner y del joven Diego Lainez, también tras otro lanzamiento lateral que en la zona derecha del área del Rennes remató de semivolea, ambos en la segunda parte. El Betis ha tenido que superar un muy mal comienzo, a un árbitro sin personalidad y un 2-0 y un 3-1, con gol en propia puerta de Javi García y de un penalti que no fue y que el VAR habría anulado la jugada. El Rennes se mostró como un equipo flojito, que solo ocasionó cinco llegadas con peligro, pero el Betis tampoco estuvo acertado, porque de estarlo el resultado habría sido de locura.

Setién decidió salir con Joaquín de carrilero. De todas formas el Betis salió igual o peor que en Leganés, y Ben Arfa y Sarr castigaron de forma dura ese comienzo. 2-0 sin despeinarse. El Betis encogido y de momento noqueado, sin jugar a nada. Por suerte este equipo francés que debutaba en competición europea tiene muchísimos defectos. Muchas pérdidas de balón y en una de ellas Loren pasó a Lo Celso, que como estaba la noche acertó en el remate en semi fallo cayéndose. Se veía que el Betis podía con su rival, pero no fue así. Sarr de nuevo se plantó en el área bética con ventaja, pero se le adelanto en el despeje Guardado, el árbitro dio saque de portería, pero el árbitro de fondo le dijo al árbitro que había sido penalti. Lo lanza Ben Arfa poniendo el 3-1 en el último minuto de la primera mitad.

En la segunda parte, el Betis mejoró un poco, adelantó líneas, jugó mejor, pero sin alardes, para empatar con los goles de Sidnei y Lainez, poniendo de manifiesto que es mucho mejor equipo. La vuelta no debería presentarle muchos problemas al Betis, pero esto es fútbol...

FICHA TÉCNICA

SET Rennes: Kopek, Traeré, Meter, Da Silva, Zenzano, Huenu (Bernstein, minuto 80), André, Grefier (Genil, minute 69), Sarr (Bolsiquead, minuto 48), Ben Arfa y Nina.

Real Betis: Joel Robles, Joaquín (Barragán, minuto 85), Manid, Javi García, Sidnei, Junior (Lainez, minuto 27), Williams Carvallo, Guardado, Lo Celso, Canales y Loren (Jesé, minuto 72).

Goles: 1-0, minuto 2: Huenu. 2-0, minuto 9: Javi García en propia meta. 2-1, minuto 31: Lo Celso. 3-1, minuto 45: Ben Arfa, de penalti. 3-2, minuto 62: Sidnei. 3-3, minuto 90: Lainez.

Árbitro: Tasos Sidiropoulos (GRES). Amarillas para Junior, Da Silva, André, Traeré y Lo Celso.

Incidencias: Incidentes entre aficionados del Rennes y del Betis, con algunos detenidos. Alrededor de mil béticos en el partido.

SIDNEI
12

Homenaje del R. Betis a los vencedores de la Maratón “Sevilla 2019”

Tsedat Ayana y Guteni Shone Imana saltaron al césped del Villamarín con una camiseta del equipo bético y recibieron el cariño de los aficionados

El Real Betis tuvo una activa colaboración con el Zurich Maratón de Sevilla 2019 que se disputó en la jornada del domingo 17 de Febrero en Sevilla. El recorrido de la prueba pasaba por delante del estadio Benito Villamarín, por donde los corredores pasaban por un arco que rezaba “Mucha Fuerza, Mucho Betis”.

Por la tarde en los prolegómenos del encuentro de la 24ª jornada de LaLiga Santander entre el Real Betis y el Alavés, el club bético tuvo homenajeó a los ganadores de la XXXV edición de la maratón, los etíopes Tsedat Ayana, en categoría masculina, y Guteni Shone Imana, en la categoría femenina.

Primero, ambos atletas recibieron de manos del presidente del Real Betis, Ángel Haro, y de Rafael Gordillo y Ramón Alarcón sendas camisetas de rayas verdiblancas con el número y su nombre en la espalda. Pero el homenaje no iba a quedar ahí, puesto que los dos atletas, antes de que Betis y Alavés salieran a jugar el partido, saltaron al terreno de juego donde fueron recibidos por los aficionados béticos con una tremenda ovación.

Tanto Tsedat Ayana como Guteni Shone Imana se mostraron exultantes y no pararon de saludar y aplaudir agradeciendo el cariño recibido. Incluso el ganador en hombres se agarró la camiseta y llegó a besar el escudo del Betis.

Mateu Lahoz logró empatar en el Villamarín

Tiene mucho que analizar este partido. Primero el Alavés, especialmente en la primera parte, le jugaron al Betis de tú a tú jugando bien y disputándole al Betis la posesión del balón. Era el Betis quien buscaba el contragolpe, y le funcionó más de una vez. De hecho nuevamente en una contra llegó el 1-0. William Carvalho dirigía el juego del Betis, jugó con Jesé que t i r ó , rechazó Pacheco tocó en un compañero el balón y le cayó a Lo Celso, que remató a la red. No había fuera de juego como pidieron los defensas del Alavés. Y llegó como casi siempre el gol tonto de la noche, vino de una jugada con seis toques dentro del área que acabó en el gol de Maripan. Con este resultado se llegó al descanso, con un Betis jugando mejor.

Fue una segunda en la que el Betis se hizo con el juego y las ocasiones. No es que generara muchas ocasiones pero no tuvo suerte de cara al gol. Un tiro de William Carvalho, el cabezazo de Loren… Hoy no se puede criticar a un equipo que se colocó en el campo rival, lo maniató y movió la pelota a su antojo. Es normal que el Alavés perdiera tiempo con faltas y más faltas para intentar romper el ritmo del rival y pidiendo la hora desde el minuto 60.

Análisis aparte merece el sinvergüenza de Mateu Lahoz, que nuevamente se convierte en protagonista en un partido del Betis. Dejó jugar muy duro al Alavés, perdonándole varias tarjetas amarillas y la segunda a Duarte. Para colmo no quiere conceder un gol totalmente legal, pues el balón había traspasado la linea de gol y ni siquiera quiso consultar al VAR. Este colegiado es un impresentable. Jesé entraba por el costado zurdo en un pase de Lo Celso que el delantero decidió culminar con un regate al portero para rematar. El defensa del Alavés Maripán apareció sobre la línea de gol para intentar sacar el balón desde dentro de la portería. Los jugadores del Betis reclamaron que el balón había entrado, pero Mateu Lahoz dijo lo contrario. Con el cabreo bético Maripán apareció en el área verdiblanca para anticiparse a Pau López y poner el 1-1 definitivo en el marcador.

FICHA TÉCNICA:

Real Betis: Pau López, Barragán (Joaquín, minuto 67), Mandi, Bartra, Feddal, Guardado, William Carvalho, Canales, Lo Celso, Lainez (Loren, minuto 75) y Jesé (Sergio León, minuto 64).

Deportivo Alavés: Pacheco, Ximo Navarro, Laguardia, Maripán, Duarte (Adrián Marín, minuto 59), Brasanac, Wakaso (Manu García, minuto 59), Pina, Jony, Inui (Rolán, minuto 82) y Calleri.

Goles: 1-0, minuto 14: Lo Celso. 1-1, minuto 28: Maripán.

Árbitro: Mateu Lahoz, valenciano. Cartulinas amarillas para Duarte, Guardado, Canales, Lainez y Mandi.

Incidencias: 43.455 espectadores. Césped en buen estado. En los prolegómenos se homenajeó a los ganadores del Maratón de Sevilla.

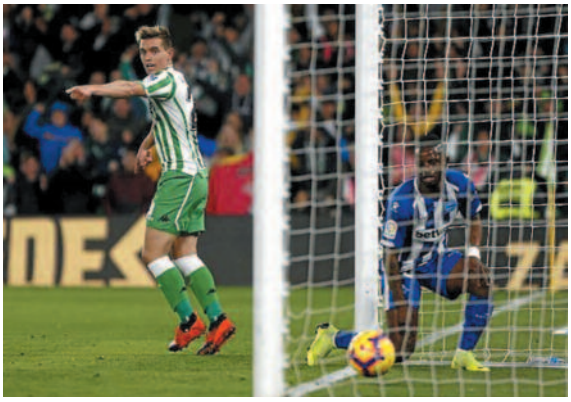

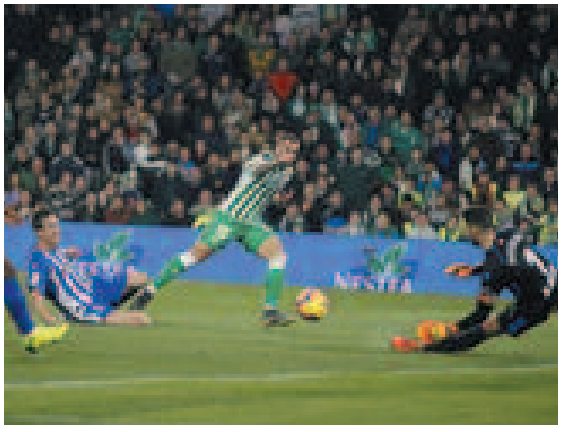

26:55 BET 1 0 ALA

¿Recuerdas el once de aquella maravillosa tarde de fútbol contra el **Milan en la 77/78?**

¡Con **Betisweb.com** ahora puedes hacerlo!

En la sección de **Competición** podrás encontrar información de los diferentes partidos disputados por el conjunto verdiblanco a lo largo de su historia en todas las competiciones, incluidos amistosos: alineaciones, goles, tarjetas, clasificaciones jornada a jornada de los diferentes campeonatos de liga y fases de ascenso, estadísticas de las diferentes plantillas calendarios de todos los enfrentamientos entre rivales..... Además podrás hacer búsquedas personalizadas según determinados criterios, como por ejemplo, ver todos los partidos disputados por Biosca, los entrenados por Andrés Aranda, o los arbitrados por Rubio Valdivieso.

Cada semana podrás ver un amplio resumen de los enfrentamientos a lo largo de la historia con el próximo rival en liga, y cumplida crónica del último encuentro disputado por el Real Betis Balompié, con estadísticas, videos, audios y un insuperable reportaje fotográfico.

Y como colofón, ¡podrás elegir a los tres mejores futbolistas del último encuentro en el Trofeo BW y ganar grandes premios!

¡No te lo pierdas!

Accede a **http://www.betisweb.com/competicion/general**

O usa el **QRcode** adjunto para acceder desde tu smartphone.

BW
BETISWEB.COM

MUEBLES HYTASUR

EL FACTORY DE LA TAPICERIA

Avda. de Hytasa, 30, (Antiguo Hiper-Sur) - Telf.: 954 65 32 52 SEVILLA

LOS PRECIOS MAS FRESCOS

E825.- Composición apilable 270
819€ BLANCO

E51.- Sofa cama
T/Marrón
Sistema de empuje
190x90x90

217€

E826.- Sofá SUZUKI
OFERTA 619€ PLATA 674€

acualine

El R. Betis Energía Plus, Campeón de la Copa Princesa

El Real Betis Energía Plus se proclamó campeón de la Copa Princesa de baloncesto al superar al Retabet Bilbao Basket (80-70) en la final disputada en el Pabellón Municipal de San Pablo con unlleno total con más de 7.200 espectadores, el récord en esta competición que mide a los dos mejores equipos en la primera vuelta de la liga LEB Oro.

Meritorio título conseguido que domina con contundencia la LEB Oro. Broleph con 16 puntos clave en el triunfo. Primera parte muy igualada llegandose al final del primer cuarto con 20-19, doce puntos de Broleph, después de un buen arranque del conjunto vasco, que fue por delante hasta ese parcial. El partido muy igualado cuando destacó un par de buenas acciones de Samb y Stainbrook. El tercer cuarto fue clave en el desarrollo del encuentro, ya que el marcador se rompió a favor del Betis Energía Plus, que adelantó con un parcial de 21-11, que le hizo entrar en el último cuarto con 61-46 gracias a una fenomenal actuación defensiva. El Bilbao Basket intentó recortar distancias a base de triples, pero la presión defensiva de los béticos le sirvió para conseguir sus mayores ventajas gracias al acierto de Dani Rodríguez y los triples de Dee. En el último parcial Stainbrook fue decisivo para el Real Betis Energía Plus ante el empuje del conjunto bilbaíno, que trató de quemar sus naves reduciendo la diferencia por momentos a nueve puntos. Sin embargo, el buen juego de los pívots y el buen hacer de Dani Rodríguez mantuvieron las diferencias para que el Real Betis se proclamara campeón.

El Betis completa el proceso para la adjudicación de los terrenos de la ciudad deportiva

Ángel Haro, como presidente, acudió al acto de la firma de la adjudicación al R. Betis, por parte del Ayuntamiento de Dos Hermanas, de los terrenos para edificar una nueva ciudad deportiva que “pretende ser pionera en Sevilla y una referencia en Europa”. Haro agradeció el “facilitar dar este paso importante para el crecimiento” a una ciudad que mantiene un estrecho vínculo con el Betis y cuya vecindad con el Benito Villamarín permitirá a los diversos equipos del club entrenar a “no más de diez minutos del estadio”.

El presidente bético espera que la instalación “sea una realidad lo antes posible”, por lo que le “gustaría que empezasen los movimientos de tierra lo antes posible” para disponer de “los primeros cinco campos” en breve tras una “inversión inicial de unos 5 o 6 millones de euros”.

Francisco Toscano, alcalde de Dos Hermanas, explicó que “el Real Betis se dirigió al municipio, interesado en ubicar su ciudad deportiva, pero para eso antes había que hacer un concurso público”, dijo estar “encantado de haber contribuido en el inicio de estas instalaciones”. El alcalde nazareno aseguró que “se están marcando los plazos previstos” y está “apremiando al Betis para que a finales de junio, los primeros campos estén construidos, que la Federación los homologue y en septiembre se puedan usar ya”.

El Edil aclaró que “su ayuntamiento ha cedido más de 50 hectáreas en extensión para que sea la más importante y grande de Europa, ya que la del Manchester United, “tiene 35”. Contará con espacio para construir tanto una residencia para jugadores y también otra para jugadores mayores, béticos o no, que puedan vivir de manera digna.

Agro-Gomas, S.L. (Sociedad unipersonal)

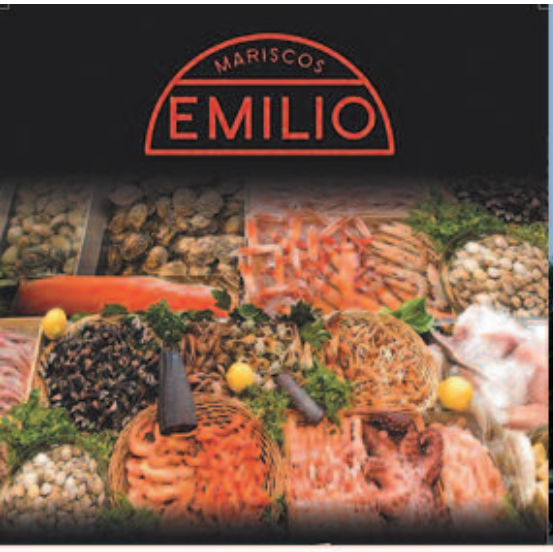

Dirección: Av de Coria, 5,
41011 Sevilla
Teléfono: 954 33 40 91
www.mariscos-emilio.com

Espaciosa marisquería donde degustar delicias del mar en un elegante y reformado cortijo del s. XVII
Mariscos Emilio "La Torrecilla"
Cervecería "La Grande" c/ San Jacinto
Cervecería "La Grande" c/ López de Gomara
Cervecería San Jacinto
Meson La Sierra
Ostrería "La Mar" c/ Genova

CON SETIÉN TODO ES POSIBLE
"Adios a Europa"

Esto desconcierta nuevamente a esta enorme afición. Una y otra vez tenemos que decir que no entendemos a este hombre. Tira los partidos de una forma humillante. Sabe que los fallos en Francia vinieron por las bandas, porque ni Joaquín es lateral y menos con 37 años, ni Guardado esta para esos menesteres. El Renne es un equipito que solo tiene la velocidad arriba, que le ha sido suficiente para hacernos seis goles en la eliminatoria. Este es un equipo para haberlo goleado allí y aquí y sin embargo los goleados somos nosotros. El señor Setién ha perdido el norte, si alguna vez lo tuvo y entrega los partidos con sus empecinadas manías que no quiere corregir y que las ve todo el mundo. Si el señor Serra Ferrer no pone remedio a esto y cambia radicalmente la mentalidad de equipo que ha entrado en un bucle, malo para todos. El Real Betis le ha vuelto a dar un mazazo a su afición. Lo de la primera parte no tiene nombre. Con un 3-3 de la ida, saltó al campo como si nada le fuera en ello, no peleaba por ganar. Lo Celso logró un gol antes del descanso. El Betis salió en la segunda parte con más intención, muy bien Jesé sin suerte en el gol. El Renne otra vez muy cansado, se metió atrás defendiendo muy cómodo, dejando pasar los minutos con el marcador de cara e intentando alguna contra con su velocidad arriba y en el descuento llegó otra contra mortal de Niang que puso el marcador 1-3 de autentica vergüenza ante una afición decepcionada por completo con su equipo, que solo ha ganado tres de doce partidos últimos. El Betis traía un 3-3 de la ida que en el fondo era hasta bueno, que tenía la lección absolutamente aprendida para no ser cazado a la contra y de dejar espacios para esos velocistas. Pero este hombre no había aprendido la lección y volvió a pasar. Esto es inadmisible para un entrenador que sabiendo, o debiendo saber lo vivido, colocara a Joaquín y Guardado, los veteranos del equipo, para aguantarle las carreras a dos velocistas como Sarr y Niang. esto no es trabajar un partido. Lo peor es que Betis es el único equipo español que no estará en el bombo, con una perdida económica importante y aún más viendo el nivel del Rennes.

FICHA TÉCNICA:

Real Betis: Joel Robles; Joaquín (Emerson, minuto 88), Mandi, Bartra, Sidnei, Guardado (Lainez, minuto 77); William Carvalho, Canales, Lo Celso; Jesé (Sergio León, minuto 69) y Loren.

S. Rennes: Koubek; Traore, Mexer, Da Silva, Bensebaini (Zeffane, minuto 77); Bourigeaud (Gekin, minuto 75), Grenier, Niang, Sarr; Ben Arfa y Hunou (Del Castillo, minuto 83).

Goles: 0-1, minuto 21: Bensebaini. 0-2, minuto 29: Hunou. 1-2, minuto 40: Lo Celso. 1-3, minuto 94: Niang.

Árbitro: Viktor Kassai, húngaro. Amarillas para Sidnei, Niang, William Carvalho, Joaquín, Traore y Zeffane.

Incidencias: 44.316 espectadores que salieron tristemente desolados del Benito Villamarín.

NUEVA TABERNA GASTROBAR STORE
ANTIGUA TRATTORIA

Lo celebramos en : GASTROBAR STORE lo tiene todo

Tostada con jamón ibérico+café y una pincelada de zumo de naranja

3,30 Euros

MENÚ de lunes a sábado

Primer plato

Aliño del día
Cóctel de Marisco
Ensalada Mixta
Ensalada de Pimientos Asados
Ensaladilla Casera
Revuelto de Gambas y Jamón Ibérico
Revuelto de Champiñones y Jamón Ibérico
Espinacas a la Andaluza
Plato del día (preguntar)

Segundo plato

Carne con Tomate
Carrillada al Vino Tinto
Menudo con Garbanzos
Churrasco de Cerdo
Secreto Ibérico
Pechuga de Pollo
Atún a la Plancha
Pez Espada a la Plancha
Suprema de Dorada a la Espalda

TABERNA GASTROBAR STORE
tapas menús

8,00 € IVA INCLUIDO

Pan, 1 Bebida, Postre ó Café

Celebre con nosotros la Comunión de sus hijos. Pidan presupuesto sin compromiso

Reservas en los Tlfs:
695 746 750 Y 663 406 499
C/ Nivel, 25 - Poligono Store
SEVILLA

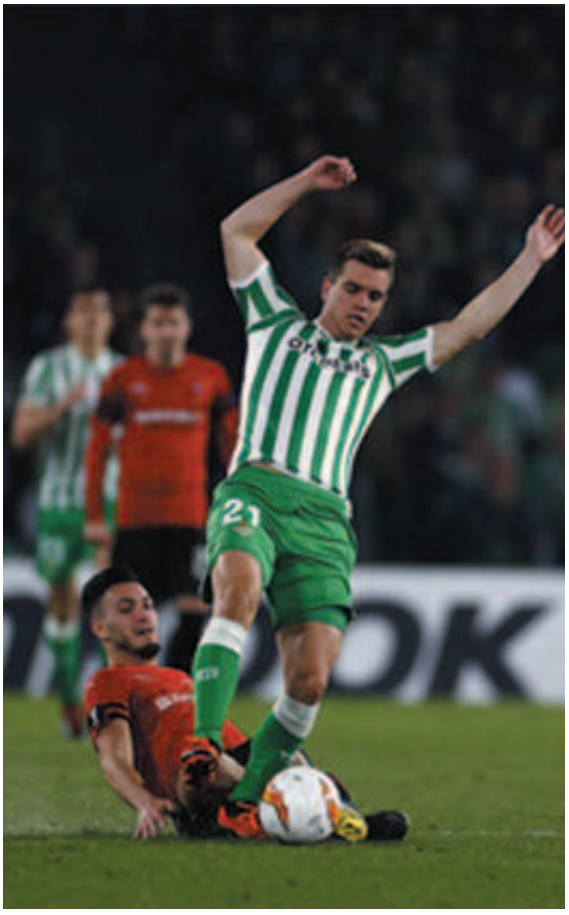

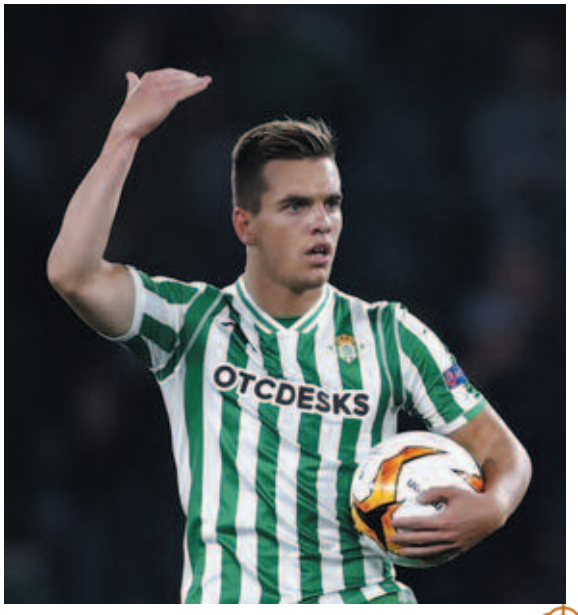
OTCDESKS

Tapeando en el barrio de Santa Cruz

Plaza Venerables, 1

C/ Mateos Gago, 1

C/ Mateos Gago, 13

C/ Santa Teresa, 2

C/ Lopez de Rueda, 18

C/ Placentines, 25

C/ Mateos Gago, 22

C/ Rodrigo Caro, 1 A

Se ganó al contragolpe y defendiendo mejor

El Betis hoy ha jugado de otra forma, como más de uno lo reclamaba, sin dejar tantas distancias entre el centro y la defensa, como el propio Guardado había sugerido tras la humillante derrota frente a Rennes.Lo importante era no dejar tantos huecos, facilitándole al rival los contragolpes que tantos goles nos estaban costando.
El Betis no fue el Betis de partidos anteriores. No parecía el estilo de Setién. Tiró de lo que convenía en cada momento esperando el fallo para matar al rival. No apretó locamente la portería vallisoletana. No se jugó a correr sin parar, al contrario, con muy poco se puso 0-1 al filo del descanso. Fue la primera llegada seria. El juego estaba siendo insulso por parte y parte, como le convenía al Betis. No hacia falta nada más. Ahora solo quedaba esperar la desesperación del rival para darle la puntilla, con un elemento que cada vez que se pone en marcha es mortal de necesidad, como es el contragolpe. Y se repitió el gol al Español. Saque en largo de Pau López a Canale que con una velocidad impresionante se adentró en el área poniendo el balón al otro lado donde entraba libre de marca Joaquín para dejar el marcador en un justo 0-2.
El partido se comenzó a mover coincidiendo con los problemas físicos Barragán que terminó por pedir el cambio con un dolor en el pie. Setién sacó a Guardado y lo ubicó en el carril izquierdo desplazando a la derecha a Francis.
Estaba a punto de cumplirse el tercer minuto de prolongación cuando Canales puso el balón en largo, Feddal saltó más que el portero Masip fuera del área pequeña y Mandi, de media chilena, firmaba el 0-1. Se adelantaba el Betis ante un Valladolid que sólo había probado al portero verdiblanco, Pau López, con un remate de Óscar.
Joaquín tuvo que salir al campo por Lainez muy castigado por su movilidad por los defensores de Pucela y lo hizo para arrancar desde la izquierda, junto a Guardado.
A cinco minutos del final, gol en contragolpe de tres jugadores. Un balonazo en largo de Pau para Canales. El cántabro puso la directa por la banda derecha. Velocidad y calidad. Carrera dejando atrás a dos contrarios antes de pisar el área y asistir a Joaquín. El balón se fue enredando tras rebotar en un defensa local y Joaquín le dio en semifallo, pero el balón llegó al fondo de la porteria de Masip. El 0-2 subió al marcador. Se ha visto que se puede jugar de otras formas y ganar por nuestra calidad. Llevaba razón Guardado.

FICHA TÉCNICA:

R. Valladolid: Masip; Antoñito, Kiko Olivas, Calero, Nacho; Keko (Anuar, m. 62), Míchel (Enes Ünal, m. 81), Alcaraz, Hervías (Verde, m. 53); Óscar Plano y Sergi Guardiola.
R. Betis: Pau López; Mandi, Javi García, Feddal; Barragán (Guardado, m. 34), William Carvalho, Canales, Kaptoum, Francis; Lainez (Joaquín, m. 46) y Sergio León (Sidnei, m. 77).
Goles: 0-1, m. 47: Mandi. 0-2, m. 86: Joaquín.
Árbitro: González Fuertes (Comité Asturiano). Mostró tarjeta amarilla a Nacho, Canales y Feddal.
Incidencias: 20.125 espectadores en el estadio José Zorrilla con presencia de muchos béticos.

Homenaje de la A.B.V. a los equipos de remo del R. Betis Balompié

El tradicional almuerzo del mes de Enero se suspendió pasando al viernes dia 1 de febrero en el que se ofreció el homenaje a los equipos de Remo Masculino y Femenino del Real Betis Balompié vencedores de la ultima Regata Betis-Sevilla.

El almuerzo se celebró en el Salón Presidente del Real Circulo de Labradores en sus instalaciones deportivas a orillas del Rio Betis como no podía ser de otra manera estando los homenajeados en su propia salsa y muy del agrado de los más de cincuenta comensales que asistieron al mismo contando con la presencia del Presidente del Circulo de Labradores, así como el concejal del Ayuntamiento de Sevilla Beltrán Pérez, y el director del IMD David Guevara, estando presente el trofeo de ganador traído desde el Estadio Benito Villamarin cedido por el Presidente del Real Betis.

Se tuvo un recuerdo para Ramón Rodriguez de la Borbolla, recientemente fallecido, gran impulsor del remo en Sevilla y de la implantación de esta disciplina deportiva en el equipo verdiblanco.

Abrió el acto el presidente de la Agrupación Joaquín Real que resaltó la magnífica y brillante conquista de ambos trofeo masculino y femenino como viene sucediendo en los últimos años.

Los capitanes de los equipo recibieron los pergaminos conmemorativos, dando las gracias por un homenaje tan especial.

Un acto magníficamente servido por la entidad sevillana en un marco incomparable como es la ribera del rio que históricamente lleva el nombre de Betis del que tomó la identidad nuestro amado club .Un acto muy entrañable en un marco muy agradable, rebosando Betis por todos

Las ocasiones del Betis. el gol del Valencia

Como siempre, las ocasiones del Betis, los goles de los contrarios.

Nadie le puede quitar al equipo su lucha, su intención, su entrega, pero como hemos dicho muchas veces, “SIN TETAS NO HAY PARAÍSO”.

Pero ahora analizamos el partido. No nos gustó de entrada la alineación del señor Setién. No entendemos que el lateral derecho y carrilero sea el capitán Joaquín, que luchó todo lo que pudo, acertado en ataque y negado atrás. El carril de Joaquín se convirtió en una auténtica autopista para el equipo che, que entraba una y otra vez por esa banda con Guedes y el francés Gameiro. Tuvo varias ocasiones en el primer tiempo el Betis por medio de Jesé y Canales, pero sin suerte. El Valencia mientras tanto manejaba el partido a su aire, muy juntitas sus lineas y defendiendo con contundencia.

En la segunda parte el Betis notó el esfuerzo y le faltó algo de claridad, ya no llegaba tanto. Y en la segunda ocasión que tuvo el Valencia, Rodrigo marcó el 1-0 y fortaleció el plan del Valencia que durante muchos minutos jugaron acobardados, con la única intención de que no pasara nada. Dejó el campo y el balón al Betis pero sin ser una muralla. El Betis creó más peligro en la primera mitad. Un par de remates de Jesé, un tiro duro de Joaquín, un remate de cabeza de Mandi que se cantó gol. Hubo ocasiones, pero no hubo gol. Se fue evaporando las energías en esta segunda mitad y las ocasiones fueron menos. Desapareció Jesé, que estuvo a muy buena altura en la primera parte, así como Lo Celso y Aguado bajaron su rendimiento. Mal Francis hasta que fue sustituido, superado por Piccini y Wass, así como en cambio Canales estuvo mejor en la segunda parte. El arbitraje no benefició al Betis en nada, se tragó dos posibles penalties. Uno de Paulista a Lo Celso con la bota en la cara del argentino y el otro de Roncaglia y Piccini a Loren., así como el ser muy permisible con algunos jugadores valencianistas.

Señor Setién, en ocho dias nos han echado de la europa league y de la copa del rey y usted perdiendo 1-0 hace los cambios en los minutos 65, 79 y 84, bien, muy bien, vamos que usted sigue sin tener ningún plan B y sin leer los partidos, bueno ahora le queda solamente la liga, ya no tiene usted escusa. El Real Betis no estará en la final del próximo 25 de mayo en el estadio Benito Villamarín. Gracias Señor Setién.

FICHA TÉCNICA:

Valencia CF: Jaume; Piccini, Paulista, Roncaglia, Gayá; Wass (Carlos Soler, m. 74), Coquelin, Parejo; Guedes, Rodrigo (Cheryshev, m. 67) y Gameiro (Diakhaby, m. 83).

Real Betis: Joel Robles; Mandi, Bartra, Sidnei (Feddal, m. 83); Francis (Loren, m. 64), William Carvalho, Guardado (Tello, m. 78), Joaquín; Canales, Lo Celso; y Jesé.

Goles: 1-0, m. 55: Rodrigo.

Árbitro: González González (Comité Castellano-leonés). Amonestó a Paulista, Jaume y Joaquín.

Incidencias: 45.222 espectadores en el estadio de Mestalla, en el encuentro correspondiente a la vuelta de las semifinales de la Copa del Rey. Más de 1.500 aficionados béticos en las gradas.

¡¡¡Una derrota terrorifica!!!

Esto es el colmo de la temporada, 17 partidos oficiales y solo cuatro victorias. La afición no aguanta más, porque este Betis ha perdido en una semana la Copa del Rey y la europa league, lo peor de todo es que este equipo no esta para nada, deambuló por el campo como un zombi, sin ideas ni futbol, porque Setién no puede con y ha perdido el norte futbolístico. Ha sido una autentica vergüenza ver a un equipo arrastrarse por el terreno de juego barrido por un equipo de verdad. El Getafe señores con seis o siete mil aficionado por partido y un presupuesto casi ridículo, pero con un entrenador que sabe lo que hace, lee los partidos como pocos y con un equipo de recortes de otros equipos, ha pasado por encima del Betis sacándole los colores. La afición, calentita con el fracaso ante el Rennes y la decepción copera ante el Valencia, ha cantado el ¡¡"Quique, vete ya"!!. Setién con su tiki-taka se está cargando una campaña ilusionante que se va torciendo cada vez más. El Getafe se comió al Betis y fue superior en todo. En mando, en ocasiones y acierto ante la meta contraria, que bien pudieron incluso marcar algún gol más

El Betis se mostraba incapaz de robar un balón, mientras que el Getafe llegaba una y otra vez. El repaso de Bordalás a Setién fue de campeonato. El 0-2 al descanso se quedó corto, pues el dominio azulón era continuo.

Bordalás tiene las ideas muy claras y sistema de juego de verdad: ni un pase atrás con el portero, un juego siempre hacia el área contraria. Bordalás ha construido un equipo que juega a la verdad, todos pelean y juegan. Este técnico tendrá un mejor equipo la próxima temporada. Nos gustaría verlo por nuestros lares, porque con un modestísimo equipo, el Betis fue un fantasma. El Getafe acorraló por momentos al Betis en su área. las ocasiones se sucedieron bajo la batuta de ex-bético Portillo. Nos hicieron dos goles, aunque pudieron ser algunos más. 0-2 y gritos en las gradas contra Setién.

La segunda parte, con los cambios de dos futbolistas de más calidad como Jesé y Joaquín por Sergio León y Barragán, el juego mejoró. El Getafe, se defendía con seriedad ante los intentos de ataque del Betis, sabiendo leer el partido. Pero ocasiones claras el gol de Joaquín. El Betis siguió intentando el empate pero no fue posible. Este Betis no tira a puerta, en la primera parte no hubo ni un remate y en esta segunda, poco y mal. Es difícil remontar un 0-2 a un equipo que le sobra oficio. Otra derrota más que viene a demostrar que el Betis anda muy mal y ha vuelto a perder otra ocasión para superar al eterno rival que tampoco anda nada bien.

FICHA TÉCNICA:

Real Betis: Pau López; Mandi, Bartra, Feddal; Barragán (Joaquín, minuto 46), William Carvalho, Canales, Guardado; Loren (Tello, minuto 69) y Sergio León (Jesé, minuto 46).

Getafe CF: David Soria, Damián, Djené, Cabrera, Olivera, Arambarri (Flamini, minuto 62), Maksimovic, Foulquier, Portillo (Cristóforo, minuto 75), Jorge Molina (Ángel, minuto 84) y Mata.

Goles: 0-1, minuto 20: Cabrera. 0-2, minuto 43: Mata. 1-2, minuto 74: Joaquín.

Árbitro: Martínez Munuera, valenciano. Amarillas para Arambarri, Joaquín, Mandi y Mata.

Incidencias: 46.657 espectadores en el estadio Benito Villamarín.

MOMENTOS HISTÓRICOS

Nuestro adios a Rafael González Serna D.E.P.

Descanse en paz Rafael González-Serna, fallecido el martes dia 26 de Febrero en Sevilla a la edad de 53 años. Gran cantante, compositor y pregonero de esta nuestra Sevilla en la que él era uno de sus insignes trovadores. Compositor de más de 12.000 canciones para muchos cantantes compuso su obra más preciada como es el Himno del Centenario de su Real Betis Balompié. Se ofició la misa al dia siguiente, miercoles al medio dia en la Parroquia de Santa Cruz, en la calle Mateos Gago..

Por expreso deseo de la familia, la misa de exequias se celebraró en esta iglesia a la que estaba muy unido su padre, hermano que fue de la corporación del Martes Santo con residencia canónica en esa parroquia del barrio de Santa Cruz.

En su inolvidable pregón de Semana Santa de 2016, le dedicó unos conmovedores párrafos a la memoria de su padre: **«Y junto al blanco merino hay una percha vacía, vacía porque no está la que mi padre vestía, esa de negro ruan de la que él presumía, la que le puso mi madre la noche que se moría buscando en el horizonte su misericordia y la mía».**

Una de sus muchas interpretaciones de su maravilloso Himno del Centenario del Real Betis.
Rafael, bético de pro, currista y cofrade, deja un hueco muy grande en esta Sevilla tan singular que sabe reconocer como nadie a esos hijos que la inmortalizan con sus poemas y canciones como “El Sur, mi tierra”, o “De la misa la mitad”.

Momento sublimen de su extraordinario Pregón de la Semana Santa de 2016, reconocido como uno de los mejores de la historia..

Estadio, monumento a la afición y Rafael González Serna cantando el himno, una estampa bética como pocas. Hasta siempre amigo. Nuestro pésame a su entrañable familia.

•ORGULLOSO DE SER PARTE DE TI.

TOLDOS Y CARPAS

PASA A LA MODERNIDAD...
"Currito, dale al botoncito"...

Dirección: Pol. Industrial Ciudad Blanca,
C/ Foreño, 12, Tlfs.: 955 67 57 25 -
955 33 29 88
41700 Dos Hermanas, Sevilla

E-mail: toldos@quitasol.es
www.quitasol.es

GREEN motor

NINJA H2R

Tipo de motor	Refrigeración líquida, 4 tiempos, cuatro cilindros en línea con sobrealimentador
Cilindrada	998 cm^3
Potencia máxima	228 kW (310 CV) / 14.000 rpm
Potencia máxima con RAM air	240 kW (326 CV) / 14.000 rpm
Par máximo	165 N•m (16,8 kgf•m) / 12.500 rpm
Sistema de válvulas	DOHC, 16 válvulas
Sistema de combustible	Inyección de combustible: Ø 50 mm x 4 con inyección dual
Tipo de Chasis	Multitubular en acero de alta tensión con pletina de montaje del basculante
Suspensión delantera	Horquilla invertida de 43 mm con ajuste en extesión y compresión, ajuste de precarga
Suspensión trasera	Nuevo amortiguador Uni-Trak Öhlins TTX36 de gas y depósito de expansión, ajuste en compresión, ajuste en extensión, ajuste de precarga
Freno delantero	Discos dobles semiflotantes Brembo de 330 mm. Pinza: montaje radial, Brembo M50 monobloque, 4 pistones opuestos
Freno traseros	Disco 250 mm. Pinza: 2 pistones opuestos
L x An x Al	2.070 x 850 x 1.160 mm
Distancia entre ejes	1.450 mm
Altura del asiento	830 mm
Peso en orden de marcha	216 kg
Capacidad de combustible	17 litros

Z900

NUEVA

KTM 790 DUKE

» ABS EN CURVAS INCL. MODO SUPERMOTO

» MTC

» 4 MODOS DE PILOTAJE

grupo **todomoto**

Green Motor - C/ Álava 9, P.I.C.A. Sevilla

Tlf. 954 680 350 - www.greenmotor.net

flickr /grupotodomoto