MUNDO BETICO

37 AÑOS CON EL REAL BETIS BALOMPIÉ

Nº 396 Octubre 2019

GREEN motor
BMW
Kawasaki
HARLEY-DAVIDSON MOTOR CYCLES
PIAGGIO
flickr /grupotodomoto
Green Motor - C/ Álava 9, P.I.C.A. Sevilla Tlf. 954 680 350

HAY TRADICIONES QUE TIENEN NOMBRE PROPIO. DESDE 1954.

ROBLES, TRADICIÓN VIVA

En Casa Robles disfrutarás de la Alta Gastronomía Andaluza esquisitamente cuidada desde 1954. En Robles Laredo y Robles Alameda encontrarás ambientes únicos y auténticos. Y en Robles Tapas Bar y Robles Facentinos podrás degustar deliciosos tapas y raciones por tantos de lo que imaginas.
Robles Restaurantes, el sabor andaluz con nombre propio.

ROBLES
RESTAURANTES

Información y Reservas + 34 954 21 31 50 o www.roblesrestaurantes.com

SUMARIO

4 112 Años de Pasión
6 112 Años, capítulo 1º
10 Real Betis-Getafe
14 Kafir, un espectáculo...
17 Joaquín, es un escandalo...
20 POSTER
23 Villarreal-R. Betis
26 Rafael Muela, nuevo consejero
27 Embargadas las acciones de Manuel Castaño
28 Agrupación de Béticos Veter.
32 Un Betis azul
34 El Coosur Betis Campeón
35 Ofrenda floral en Coria
36 112 años de Historia
38 COMIC

DIRECTOR: J. Gómez
Redacción y colaboración:
J.A. Gómez
I. Gómez
Conchi Martinez
J. Carlos
Fotografía:
A. Calvo
P. Roy
Humor:
Antonio Gago

Prohibida la reproducción parcial o total del contenido sin la autorización de MUNDO BETICO

112 AÑOS DE PASIÓN

...de Historia
...de Leyenda
de amor a unos colores

Jornada muy especial para el beticismo. El Real Betis cumple 112 años de vida . Muchas felicitaciones de entidades, futbolistas de la actual plantilla y de otros que pasaron en su día por Heliópolis y no han querido dejar pasar la oportunidad de mandar un mensaje de cariño a la entidad.

El presidente del Betis Ángel Haro, el entrenador del primer equipo, Rubi, el presidente de la Fundación, Rafael Gordillo, y el director general de Negocio, Ramón Alarcón, soplaron las velas de una tarta que celebraba el 112 cumpleaños del Real Betis Balompié.

Todos ellos han participado en la presentación de la nueva temporada del Club de Negocio Betis Experience, que este año contará con un amplio abanico de actividades para sus asociados, entre las que destaca la celebración de un 'scape room' en el estadio Benito Villamarín.

Carrocerías César S.A.

Carrocerías César S.A. (Cacesa) es el diseño, la producción y el montaje de carrocerías basculantes y fijas, el diseño y producción de contenedores, la producción de cilindros hidráulicos, la instalación de grúas y equipos porta-contenedores en vehículos industriales, la instalación de equipos hidráulicos en cabezas tractoras, así como la reparación de las citadas obras.

Pero la positiva evolución de la empresa hace que se amplíe la producción hacia otras actividades

Talleres de carroceria en Los Palacios Y Villafranca

TLF.: 955816125

Ctra. Sevilla-Cádiz, KM. 567. 41720. LOS PALACIOS Y VILLAFRANCA, SEVILLA

http://www.carroceriascesar.es

Capítulo 1º

En 1907, un grupo de estudiantes de la Escuela Politécnica, situada en la calle Cervantes, que cursaban estudios preparatorios para la carrera militar y para medicina funda el Sevilla Balompié. Entre ellos había muchos grupos de hermanos: los Hermosa, Wesolowski, Castillo, Cascales y Gutiérrez. Vestían de blanco y azul. Su primer presidente fue Alfonso del Castillo Ochoa y el primer capitán -que hacía las veces de entrenador-, en 1914, Manuel Ramos Asencio. La sede social se ubicó en la calle Alfonso XII (1907-1909), Federico de Castro (1910-1911) y Jerónimo Hernández (1912-1914).

El nombre elegido por el grupo de jóvenes, con el que pretendieron evitar la expresión inglesa foot-ball, ha acabado por convertirse en su seña de identidad: "Sevilla BALOMPIÉ" (los primeros meses, "España Balompié", también con camisa azul y pantalón blanco). El club se inscribió en el Gobierno Civil el 1 de febrero de 1909.

Muy pronto, el "Balompié" se dio a conocer al convertirse en 1910 en el primer vencedor de la Copa de Sevilla, condición que revalidó y ostentó en 1911, 1912 y 1915. Participó también en la primera edición de la Copa de Andalucía a principios de 1910 y fue invitado a participar en la Copa de España, aunque no acudió por motivos económicos.

En 1909 nació el Betis Foot-ball Club, según relatos orales como consecuencia de una escisión en el Sevilla Foot-ball Club: Eladio García de la Borbolla, hasta entonces miembro de la junta directiva del Sevilla Foot-ball Club, decidió abandonarlo y fundar su propio equipo. De esta forma apareció el Betis Foot-ball Club, cuya sede social estuvo en la calle Mariscal (1909-1911) y en Federico de Castro (1912-1914).

En 1914 el Balompié volvió a proclamarse Campeón de Sevilla e iniciará los trámites para la fusión con el Betis Foot-ball Club que, disuelto en 1913, había sido reorganizado al año siguiente bajo la colaboración de José Gutiérrez, Eladio García de la Borbolla y Miguel Folgado entre otros; concediéndose el título de "Real" por parte de Alfonso XIII, gracias a la intervención decisiva del Marqués de Mochales.

El 6 de diciembre de 1914, la Junta Directiva del Sevilla Balompié y dos días más tarde el Betis Foot-ball Club, aprobaron la fusión de ambos clubes, gracias a la participación importantísima de Herbert Richard "Papá" Jones. En agosto de 1915, el Gobernador Civil de Sevilla, Severo Núñez, aprobó los Estatutos y el cambio de denominación del club absorbente, disponiendo que se modificara la denominación del "Sevilla" Balompié por la de "Real Betis" Balompié (apunte nº 283 página 36 del Libro de Gobierno del Registro Civil). El Balompié aportó los jugadores, el palmarés, la afición y el terreno de juego, que desde 1913 era el Campo de las Tablas Verdes, en diversas ubicaciones en el Prado de San Sebastián, mientras el Betis F.C. aportó principalmente el título de Real, hasta tal punto que el club continuó siendo conocido popularmente como "el Balompié" y sus aficionados como "los balompedistas" hasta los años treinta, a partir de cuando la denominación "Betis" y el gentilicio "bético" se abrió paso en la terminología popular para referirse al Real Betis Balompié y sus seguidores.

Tapeando en el barrio de Santa Cruz

Plaza Venerables, 1

C/ Mateos Gago, 1

C/ Mateos Gago, 13

C/ Santa Teresa, 2

C/ Lopez de Rueda, 18

C/ Placentines, 25

C/ Mateos Gago, 22

C/ Rodrigo Caro, 1 A

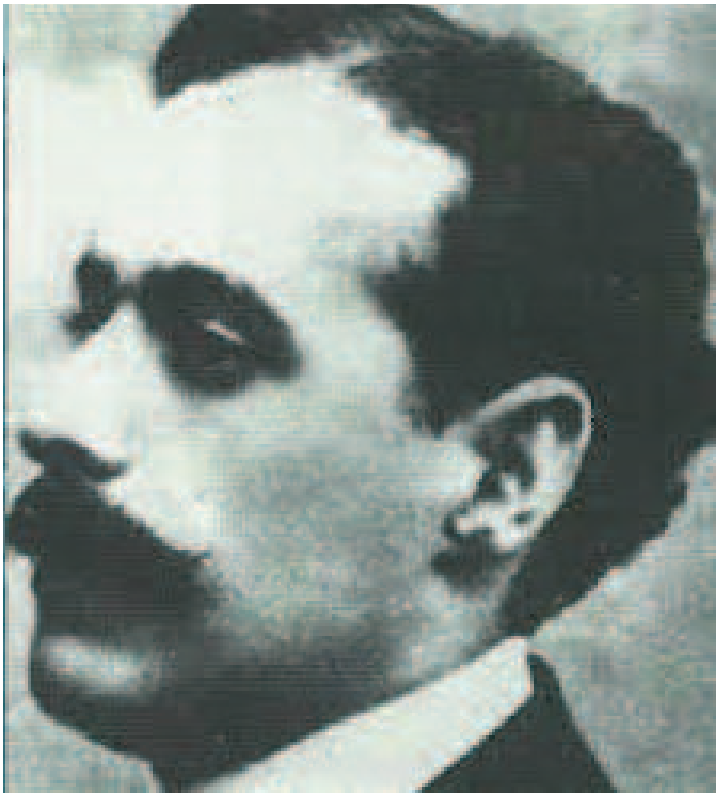

Tras volver a proclamarse Campeón de Sevilla en 1915, el Balompié inició una década de lento declive en la que rozó la desaparición, al no disponer de medios económicos ni derecho de retención de jugadores en la época del "amateurismo marrón", o profesionalismo encubierto. Además, la mayoría de los jugadores fundadores envejecían. En 1918 el Real Betis estrena el terreno de juego del Patronato. Los colores azul pavo real y blanco dan paso definitivamente a los verdiblancos. En 1924 el Balompié es reflotado, gracias a varios de sus primeros fundadores que volvieron a la directiva (Castillo, Wesolowski, Hermosa, Fernández Zúñiga, Cascales,...). Gana la Copa Spencer en 1926 al Sevilla C.F. que organizó el Trofeo en memoria de su jugador fallecido Enrique Gómez "Spencer". Tras varios subcampeonatos, gana la Copa de Andalucía en 1928. Cuando se creó el Campeonato Nacional de Liga, el Real Betis Balompié era un club consolidado deportiva, social e institucionalmente, que inicia su andadura en Segunda División el 17 de febrero de 1928, con el propósito de ascender a Primera División.

ALMACEN DE FONTANERIA

SUFONSUR

ALMACEN AL SERVICIO DEL PROFESIONAL CON UN AMPLIO SURTIDO DE MATERIAL Y ASESORAMIENTO DE EXPERTOS EN LA FONTANERÍA

Plg. Ind. Autopista,
C/ B - Nave 2 y 10
Tlf. 954 99 71 72
Fax: 954 26 00 64
41020 - SEVILLA

EL BETIS DE RUBI NO ARRANCA

No hay justificación posible ante la poca intensidad que presenta el equipo una y otra vez en casa. No le funciona a Rubi su idea de equipo y nos extraña mucho la alineación que ha sacado de inicio. Ni Kaptoum está para ser titular, sobre todo teniendo a Javi García, Caballo está fuera de forma escandalosamente, Lorén es el jugador más en forma del equipo y saca de principio a Borja Iglesias, aunque debería jugar con los dos. El Getafe salió de principio con Mata y Molina y fuera de casa. Pero lo peor de todo es que este Betis ni sabe tener el balón, ni defiende mediatamente bien.

Este comienzo, quitando al Barcelona, los otros tres partidos era para sumar nueve puntos. Rubi se ha equivocado en todo y van…

Mal el árbitro, con este trencilla nunca nos ha ido bien, pero el culpable ha sido el propio Betis y no se puede dar este espectáculo con casi 48.000 espectadores una vez más. Jugando con 10 el Betis ha tirado de amor propio y al menos ha salvado un empate gracias a los de siempre Joaquín, Loren Y Fekir.

El 0-1 llegó una vez más por un grave error nuestro, una pérdidas provocó el penalti de Barragán que Mata, trallazo a la escuadra, convirtió en el gol del Getafe.

En la segunda parte Rubi dio salida a Loren Morón que se convirtió en el mejor jugador bético en este segundo tiempo, provocando tres tarjetas amarillas al Getafe y dando una magnífica asistencia a Fekir que es derribado dentro del área, penalti que el capitán Joaquín lo lanza imposible para el meta David Soria.

Con el empate en el buchón, Rubi replegó algo más al equipo para que no le pasara igual que el dia de Valladolid. Gran partido de Loren, solo empañado con su expulsión en el descuento. Mucho trabajo tiene este equipo por delante que solo ha conseguido 4 puntos de 12 y ese no es el camino.

FICHA TÉCNICA:

R. Betis: Joel; Barragán, Mandi, Sidnei, Pedraza (Álex Moreno, m. 83); William, Kaptoum (Loren, m. 46), Canales, Joaquín (Javi García, m. 87); Fekir y Borja Iglesias.

Getafe: David Soria; Damián Suárez, Djené, Cabrera, Nyom; Jason (Timor, m. 69), Arambarri, Maksimovic (Enric Gallego, m. 85), Cucurella; Molina (Ángel, m. 60) y Mata.

Goles: 0-1, m. 14: Mata, de penalti. 1-1, m. 72: Joaquín, de penalti.

Árbitro: González González (Comité Castellano-Leonés). Mostró tarjeta amarilla a Barragán, Mandi, Fekir, Damián, Nyom, Arambarri, Jason. Roja directa a William Carvalho en el minuto 25 y a Loren en el minuto 93.

Incidencias: Noche agradable en el Benito Villamarín, con una asistencia de casi 48.000 espectadores, que una vez más

easyMarkets
16

easyMarkets

KEFIR, UN ESPECTACULO CON EL BALON

Tras cuatro jornadas en LaLiga Nabil Fekir ya ha mostrado su calidad. Ha marcado dos goles, ha sido objeto de un penalti, siendo el jugador que más regates termina y más faltas recibe de todas las grandes ligas europeas.

En el partido frente al Getafe, Fekir completó 5 de 6 regates y fue objeto de 5 faltas, por lo que pasa a ser el jugador más castigado de LaLiga, con un 50% más que cualquier otro futbolista.

Fekir ha completado un total de 18 regates y lejor de los que le siguen, que solo llevan 12: Denis Suárez, Odegaard y Guedes. El franco argelino ha sido objeto ya de 20 faltas, ranking en el que le sigue su compañero Loren (13), por delante de Damián, Melendo y Rafinha (12).

Fekir es el jugador de todas las ligas europeas que más regates ha completado con un promedio por partido (4,5), detrás le siguen Samuel Kalu (4,4), del Girondins; Gaetano Castrovilli (4,3) Fiorentina; Nicolás Pépé (3,8) Arsenal; Amine Harit (3,8) Schalke; Jamilu Collins (3,8) Paderborn; Sofiane Boufal (3,8) Southampton; Felipe Anderson (3,7) West Ham; Filip Kostic (3,7) Eintracht; y Kylian Mbappé (3,7) PSG.

Fekir también es el que más faltas recibe de las grandes ligas europeas, 5 por partido, por delante de Jacques Alexis Romano (4) Reims; Rafinha (4) Barcelona y Celta; John McGinn (3,8) Aston Villa; y Emerson (3,7) Betis.

Nabil Fekir es sin dudas todo un espectaculo para el fútbol, siendo diferente a todos, pero a parte es un jugador disciplinado y trabajador, tirando siempre de su equipo hacia adelante.

Celebra con nosotros tus momentos especiales

MENÚ de lunes a sábado

Primer plato

Aliño del dia
Cóctel de Marisco
Ensalada Mixta
Ensalada de Pimientos Asados
Ensaladilla Casera
Revuelto de Gambas y Jamón Ibérico
Revuelto de Champiñones y Jamón Ibérico
Espinacas a la Andaluza
Plato del dia (preguntar)

Segundo plato

Carne con Tomate
Carrillada al Vino Tinto
Menudo con Garbanzos
Churrasco de Cerdo
Secreto Ibérico
Pechuga de Pollo
Atún a la Plancha
Pez Espada a la Plancha
Suprema de Dorada a la Espalda

9,00 € IVA INCLUIDO

Pan, 1 Bebida, Postre ó Café

Reservas en los Tlfs:
695 746 750 Y 663 406 499
C/ Nivel, 25 - Poligono Store

Otro partido para olvidar

El Betis en Pamplona completó un partido nuevamente lamentable. Ante un Osasuna que es una “bandita” con poquísimos mimbres y que seguro pasarámuchos malos momentos para lograr el mantenerse en Primera, el Betis presentó nuevamente sus poquísimas credenciales vistas hasta ahora.
El equipo de Rubi sigue dando la sensación de no a que juega. Muy flojito atrás, sin centro del campo, sin capacidad de triangular y arriba crea muy poco.
Como hemos dicho un discretísimo Osasuna puso cerco sobre la portería bética donde Joel Robles una vez más fue el mejor hombre del Betis. Desde la pretemporada los partidos han sido iguales y no hay el menor síntoma de mejoría.
Borja Iglesias y Fekir perdidos en una presión osasunista. Juanmi hizo lo que pudo que fueron dos intentos. El centro del campo fue fracaso continuo. El Osasuna, un recién ascendido, creo muchas más ocasiones de gol pese a la teórica diferencia de calidad-deportiva y presupuesto.
Con decir que un jugador Chimy Ávila con 1,72 de estatura ganaba todos los balones por alto a los béticos e incluso estrellara un balón en la cruceta. Milagro. Respiró el banquillo bético. Nacho Vidal también se apuntó con un centro-chut desde la derecha que Joel despejó a córner. En el saque de esquina, nueva oportunidad para los locales con un cabezazo de David García.
Rubi tiró de Joaquín para intentar darle chispa a su equipo. Fekir dejaría su sitio en el campo a Álex Moreno. También debutó el canterano Ismael, sustituyendo a Guardado. Con los cambios, no mejoró el Betis, sin mordiente ni plan alguno. Incluso el local Brandon pudo decidir el partido si su disparo cruzado no es abortado por Joel en el tramo final. En el descuento, el cancerbero madrileño también evitó el tanto del Chimy de cabeza… y Mandi impidió igualmente un remate claro a gol de Estupiñán dentro del área. El mejor Joel Robles. Lo peor todo. Aviso a navegantes, este equipo no marcha.

FICHA TÉCNICA:

C. A. Osasuna: Rubén; Nacho Vidal, David García, Aridane, Estupiñán; Roberto Torres, Oier, Fran Mérida (Moncayola, m. 89), Rubén García (Brandon, m. 77); Chimy Ávila y Adrián (Rober Ibáñez, m. 70).

Real Betis: Joel; Emerson, Mandi, Bartra, Pedraza; Javi García, Guardado (Ismael, m. 78), Canales, Fekir (Álex Moreno, m. 72), Juanmi (Joaquín, m. 67); y Borja Iglesias.

Árbitro: Del Cerro Grande (Comité Madrileño). Mostró tarjeta amarilla a Mandi, Oier, Guardado.

Incidencias: Estadio: El Sadar. 15.569 espectadores. Terreno de juego en buenas condiciones. Cielo nuboso, lluvia en la segunda parte y 21ºC. Partido de la 5ª jornada de LaLiga Santander 2019-20.

DULCES MAYMA, S.L.

Lider en Alimentación

Ampliamos nuestras instalaciones

Almacen: Plig. Ind. Navisa
C/ Herramienta 6 y 8
Tlf.: 954 63 11 02 (Sevilla)

Domicilio Social:
C/ Torre Ventocillo, 14
41710 UTRERA (Sevilla)

JOAQUÍN, ES UN ESCANDALO 3 ASISTENCIAS, 3 GOLES

Segundo triunfo liguero del Real Betis en un partido que comenzó como los anteriores, marcandonos el rival. Pero sus delanteros Loren y Borja Iglesias le dieron la vuelta al marcador. Cuando se tiene un jugador como Joaquín en vena, todo puede ser diferente, porque lo de Joaquín es "de escándalo". El capitán ofreció un auténtico recital de asistencias que se convirtieron en los tres goles de su equipo. Hasta aquí todo un resumen, pero a este Betis de Rubi, le faltán aún muchas cosas y todas técnicas, porque sabemos que físicamente el equipo está trabajando muy fuerte y eso se va a agradecer en la segunda vuelta, cuando las piernas comienzan a pesar. Ni antes era Rubi tan malo, ni por este partido es tan bueno. Hemos de darle tiempo, porque el equipo está muy viciado por su epoca de Setién, al que algunos ya pedian su vuelta. Comenzó el Betis con un 4-4-2, teniendo más el balón e intentándolo arriba, porque el Levante cedía metros. Pero llegó otra vez el despiste defensivo, balón en profundidad que no marcó bien Mandi y que Joel se tragó el tiro cruzado de Hernani que acabó en la red. Otra vez con un marcador en contra. El Betis pronto se dió cuenta que había que entrar por los costados y tanto Álex Moreno como Joaquín comenzaron a intentarlo una y otra vez. Andaba el Betis a la desesperada y el Levante no aparecía en ataque, así que el dominio bético se hacía presente cada vez más en el área de Aitor. El portero levantinista despejó un remate lejano de Guardado. Joaquín lo intentaba por la derecha y en una de ellas en tiempo de prolongación, el centro del capitán lo cabeceó Loren al palo y el rechace lo manda al fondo de la red logrando el empate.

La segunda parte comenzó de la misma forma que acabó la primera trepidante. En pleno intercambio de golpes aparecieron otra vez los protagonistas del tanto del empate. nuevo pase medido de Joaquín entre el portero y los centrales que Loren remató nuevamente a gol, lastimandose con el larguero, pero dandole la vuelta al marcador. Se abría un nuevo escenario para el Betis. Con el marcador dio un paso adelante el Levante intentando el empate, pero fue el Betis el que aprovechó el momento. Su caldad arriba le volvió a dar los frutos, para que Canales jugara de tacón a Joaquín que le da un pase a Borja Iglesias para que hiciera el tercero y su primer gol de verdiblanco . Llegaron los cambios. Ovaciones para Sergio León, Loren, Joaquín y Borja Iglesias, sustituido por el canterano Raúl, que debutó con el primer equipo. Victoria justa del Betis que puede ser muy importante de cara al futuro.

FICHA TÉCNICA:

R. Betis: Joel; Barragán, Mandi, Bartra, Álex Moreno; William Carvalho, Guardado, Canales; Joaquín (Tello, m. 77), Loren (Lainez, m. 71) y Borja Iglesias (Raúl, m. 87).

Levante: Aitor, Coke, Postigo, Duarte, Toño, Radoja, Vukcevic (Melero, m. 46), Campaña, Hernani (Roger, m. 71), Morales y Sergio León (Mayoral, m. 63)

Goles:0-1, m. 6: Hernani. 1-1, m. 47 (primera parte): Loren. 2-1, m. 48: Loren. 3-1, m. 66: Borja Iglesias.

Árbitro: Prieto Iglesias (Comité Navarro). Mostró tarjeta amarilla a Loren, William, Vukcevic y Coke.

Incidencias: 44.560 espectadores en el estadio Benito Villamarín.

¿Recuerdas el once de aquella maravillosa tarde de fútbol contra el Milan en la 77/78?

¡Con **Betisweb.com** ahora puedes hacerlo!

En la sección de **Competición** podrás encontrar información de los diferentes partidos disputados por el conjunto verdiblanco a lo largo de su historia en todas las competiciones, incluidos amistosos: alineaciones, goles, tarjetas, clasificaciones jornada a jornada de los diferentes campeonatos de liga y fases de ascenso, estadísticas de las diferentes plantillas, calendarios de todos los enfrentamientos entre rivales..... Además podrás hacer búsquedas personalizadas según determinados criterios, como por ejemplo, ver todos los partidos disputados por Biosca, los entrenados por Andres Aranda, o los arbitrados por Rubio Valdivieso.

Cada semana podrás ver un amplio resumen de los enfrentamientos a lo largo de la historia con el próximo rival en liga, y cumplida crónica del último encuentro disputado por el Real Betis Balompié, con estadísticas, videos, audios y un insuperable reportaje fotográfico.

Y como colofón, ¡podrás elegir a los tres mejores futbolistas del último encuentro en el Trofeo BW y ganar grandes premios!

¡No te lo pierdas!

Accede a **http://www.betisweb.com/competicion/general**

O usa el **QRcode** adjunto para acceder desde tu smartphone.

IZQUIERDO IBA
adent
construir
9
22
9

TID
RAPH EM
Mi

MUEBLES HYTASUR

EL FACTORY DE LA TAPICERIA

Avda. de Hytasa, 30, (Antiguo Hiper-Sur) - Telf.: 954 65 32 52 SEVILLA

LOS PRECIOS MAS FRESCOS

No se puede tirar un partido en 20 minutos

No jugó mal el primer tiempo y parte del segundo, aunque sin olvidar que es quizás el peor equipo defendiendo hasta ahora en Primera. Ya lleva dos “manitas” en seis partidos. Pero tras el gol del supuesto penalty maden in VAR, que a mi juicio regaló el trensilla de turno, el Betis nos brindó 15 minutos de lo más lamentable tras el 2-1.

La jugada, no obstante, no puede justificar la desbandada del equipo, que naufragó por el campo en manos de un Villarreal que no encontraba oposición alguna. Una vergüenza de Betis en el resto del partido. No se puede plantear los partidos a un intercambio de golpes porque es una demasiado arriesgado, cuando no está el equipo trabajado en ese orden. Para colmo de males, Asenjo salvó al Villarreal en dos buenas llegadas de Joaquín y Carvalho. La verdad es que ell Betis fue incapaz de frenar a Samu, mientras Cazorla jugaba sin marca porque nadie lo buscaba. El Betis se convirtió en un cadaver futbolístico, nada que ver con un equipo que aspirar a jugar en Europa. Triste noche en el estadio de la Cerámica donde Rubi y sus futbolistas fueron unas sombras sospechosas. No se puede tirar un partido de esta forma. Los partidos duran 90 minutos y hay que pelearlos con dignidad hasta el final.

Ya hemos dicho en crónicas anteriores que a este equipo le faltaba mucho y en campos donde hay calidad y velocidad, el sistema defensivo del Betis lo llevará casi siempre a la derrota. Si en seis partidos nos han hecho 15 goles con esta media iríamos a los 70 goles en contra. Para terminar le decimos al equipo que con un 2-1 hay que seguir luchando en busca del empate y no tirar la toalla olvidando la camiseta que defenden. Es necesario hacer una muy seria reflexión por lo ofrecido hoy porque no se debe volver no se pueden volver a repetir. No se puede manchar la camiseta de esa forma...

FICHA TÉCNICA:

Villarreal: Asenjo; Peña, Torres, Albiol, Quintillà, Zambo, Iborra, Cazorla (Manu Trigueros, m. 85), Moi Gómez (Chukwueze, m. 56), Gerard Moreno y Toko Ekambi (Ontiveros, m. 79).

R. Betis: Joel Robles; Emerson, Bartra, Feddal, Pedraza (Tello, m. 75); William, Canales, Joaquín (Lainez, m. 79), Álex Moreno; Loren (Raúl, m. 79) y Borja Iglesias.

Goles: 1-0, m. 38: Ekambi. 1-1, m, 47: Emerson. 2-1, m. 68: Cazorla, de penalti. 3-1, m. 76: Ekambi. 4-1, m. 92: Gerard Moreno. 5-1, m. 94: Chukwueze.

Árbitro: Estrada Fernández (Comité Catalán). Amonestó a Moi Gómez, Joaquín, Quintillá, Feddal

Agro-Gomas, S.L. (Sociedad unipersonal)

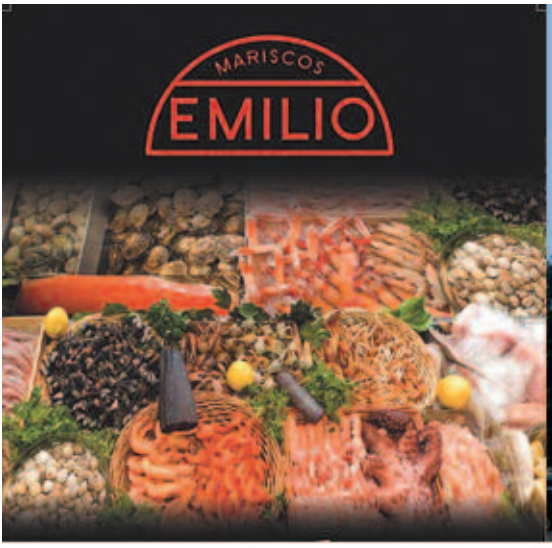

Dirección: Av de Coria, 5,
41011 Sevilla
Teléfono: 954 33 40 91
www.mariscos-emilio.com

Espaciosa marisquería donde degustar delicias del mar en un elegante y reformado cortijo del s. XVII

Mariscos Emilio "La Torrecilla"
Cervecería "La Grande" c/ San Jacinto
Cervecería "La Grande" c/ López de Gomara
Cervecería San Jacinto
Meson La Sierra
Ostrería "La Mar" c/ Genova

El doctor Rafael Muela, nuevo consejero del Real Betis

El Real Betis ha anunciado esta tarde que su consejo de administración ha acordado el nombramiento por cooptación de un nuevo consejero, el doctor Rafael Muela Velasco. Se añade Muela a una directiva encabezada por Ángel Haro, presidente y consejero delegado; José Miguel López Catalán, vicepresidente y consejero delegado; y los consejeros José María Pagola, María Victoria López, Ramón Alarcón, Ozgur Unay, Carlos González de Castro y José María Gallego.

Rafael Muela es nacido en Constantina, licenciado en Medicina y Cirugía por la Universidad de Valladolid, doctor en Medicina por la Universidad de Sevilla y especialista en Traumatología y Cirugía Ortopédica. Fue jefe de la Sección de la Unidad de Rodilla del Departamento de Traumatología y Ortopedia del Hospital Virgen del Rocío de Sevilla hasta 2008 y fundador y Administrador del Centro de Ortopedia y Traumatologia de Sevilla.

Es actualmente jefe del Servicio de Traumatología y Ortopedia del Hospital Viamed Santa Ángela de la Cruz de Sevilla. Es asimismo miembro numerario de la Sociedad Española de Cirugía Ortopédica y Traumatología, Asociación Española de Artroscopia, de la Sociedad Española de Rodilla y de la Sociedad Andaluza de Traumatología y Ortopedia, entre otras. Es abonado y accionista del Real Betis Balompié.

MUNDO BETICO FELICITA AL REAL BETIS BALOMPIÉ EN SU 112 ANIVERSARIO

Embargadas las acciones del Betis de Manuel Cataño

El juzgado de lo Mercantil número 1 de Sevilla, l embarga las acciones del Real Betis propiedad de Manuel Castaño (alrededor de un seis por ciento del total) a causa del impago de las costas tras el rechazo de la impugnación de la junta de accionistas del club del ejercicio 2010-2011 realizado por el propio Castaño, Jaime Rodríguez-Sacristán y Ángel Vergara, todos miembros del consejo de administración de Luis Oliver. Éstos recurrieron la sentencia del Juzgado de lo Mercantil número 1 en el que rechazaba esta impugnación. En aquella asamblea, celebrada el 22 de diciembre de 2011, se aprobó un balance en el que se reflejaban casi 36 millones de euros de pérdidas y ante eso Castaño, Vergara y Rodríguez-Sacristán iniciaron una impugnación por lo que entendían "irregularidades contables". La desestimación de estas apelaciones han supuesto la imposición de costas de dicha alzada con un coste que se estimó en su día alrededor de los 800.000 euros. Por ello, el juez Francisco Javier Carretero Espinosa de los Monteros ha embargado las acciones propiedad del abogado y exconsejero en las etapas de Manuel Ruiz de Lopera y Luis Oliver.

Homenaje de la A.B.V. al ex-jugador Francis y al estudiante Juan Luis Verdugo

El pasado dia 27 de Septiembre, la Agrupación de Béticos Veteranos "Alfonso Jaramillo"en sus tradicionales almuerzos Homenajes y que en esta ocasión recayeron en Francisco Manuel García Padial, "FRANCIS", que llegó al Real Betis en la temporada 1980-81 con poco más de 20 años, que alternaba el fútbol con sus estudios de medicina y con el que esta revista mantuvo una muy buena amistad.

El otro homenajeado fue el estudiante Juan Luis Verdugo Blanco, alumno con mejor nota del distrito de Sevilla, natural de la bonita localidad de Ecija y socio del Real Betis.

El almuerzo tuvo lugar en el Hotel "Ciudad de Sevilla" con la asistencia de algo más de cincuenta comenzales, con un magnífico servicio por lo que hay que felicitarles.

Tras las palabras del presidente Joaquín Real que agradeció a todos los asistentes su asistencia y en especial a los homenajeados, de los que glosó detalles de sus vidas, se pasó a la entrega de los pergaminos conmemorativos, además de un talón-beca al joven estudiante de 500 euros instituidos por esta Agrupacióncomo premio al mejor expediente bético.

En el turno de agradecimientos fue el ex-jugador Francis, recientemente juvilado como médico cirujano en su ciudad natal, la bellísima Granada, dió las gracias y recordó momentos de los vividos en el Betis, siendo muy aplaudido.
También el joven Juan Luis agradeció el homenaje sobre todo viniendo del club de sus amores.

Bonito homenaje el vivido, dentro del ambiente que esta Agrupación sabe imprimirle, lleno de beticismo sin igual.

EL CAPITÁN QUE LOS MANDA

SOTOLUZ
El Real Betis cumple 112 Años
FELICIDADES
Parque Industrial SOTOLUZ
Campillos - Málaga
NAVES COMERCIALES E INDUSTRIALES
desde 122.000 euros + IVA
a partir de 300 m2
902 198 335
www.sotoluz.com
Ctra. Jerez - Antequera Km 135
(frente a los Chopos)
Financia
Unicaja

Un Betis de azul por Sahar Khodayari:
“Los estadios son para todos”

Llamamiento del club a la igualdad entre sexos y homenaje a la joven iraní fallecida

El Real Betis se ha unido a la iniciativa llevada a cabo en los últimos días por numerosos clubes de fútbol europeos y españoles, que han cambiando el color de sus escudos en las redes sociales tiñéndolo temporalmente de azul, en memoria de Sahar Khodayari.

La iniciativa, propuesta por la revista Panenka, especializada en fútbol, pretende ser un llamamiento a la igualdad entre sexos y un homenaje a la joven iraní fallecida tras prenderse fuego después de rociarse de gasolina la semana pasada en protesta por la prohibición a las mujeres de asistir a partidos de fútbol que impera en la República Islámica.

Sahar Khodayari fue sentenciada a seis meses de cárcel por entrar en un estadio de fútbol, era seguidora del Esteghlal Teherán, conjunto cuya indumentaria es azul. Como muestra de solidaridad, numerosos clubes han decidido teñir de ese color sus escudos en las redes sociales.

El Betis acompaña su gesto en las redes sociales con el siguiente mensaje: “Han pasado ya algunos días, pero no queremos olvidarnos de esto. Por el respeto, la tolerancia y la igualdad. Hombres y mujeres. Niños y niñas. Los estadios son para todos. Hoy nos ponemos azules en memoria de Sahar Khodayari.”

Descanse en paz”.

Bar Kiosco de las Flores

1930

PESCAITO FRITO FRIED FISH

"Uno de los lugares más famosos entre los amantes del pescado tradicional andalúz"

"One of the most famous places between the lovers of the tradicional Andalusian fish"

TLF,: 954 27 45 76
c/ Betis s/nº
Triana-Sevilla

www.kioscodelasflores.com
info@kioscodelasflores.com

GAMBAS PRAWN

DORADA GILT-HEAD BREAM

PAELLA RICE DISH

MERLUZA HAKE

PESCAITO FRITO
DEEP FRIED ASSORTED FISH

TORTILLITA CAMARONES
SHRIMP "TORTILLITA"

PEZ ESPADA
SWORDFISH

REVUELTO DE BACALAO
SCRAMBLED EGGS WITH COD

HORARIO DE COCINA-KITCHEN HOURS

Domingo: 11:00 a 16:00 horas.
Sunday: 11:00 am to 16:00 pm.
Domingos tarde y lunes: cerrado

Martes a Sábados: De 11:00 a 23:30.
Tuesday to Saturday: From 11:00 am to 23:30 pm.
Sunday evening and Monday: closed

El Coosur Betis, Campeón de la Copa Andalucía

El Coosur Betis se ha proclamado campeón de la Copa Andalucía de baloncesto este domingo en el Palacio de los Deportes de San Pablo. Los de Curro Segura se han impuesto al Unicaja por 74 a 71 en un aprtido que servía además de presentación de los sevillanos ante su afición.

Los verdiblancos comenzaron el partido un poco desconectados por lo que los malagueños se pusieron por delante rápidamente, sin embargo, dos canastas de Sipahi y unos tiros libre y una canasta de Izundu igualaron la contienda. Al final del primer cuarto, los de Unicaja adelantaban a los sevillanos solo por dos puntos. El segundo vino determinado por una reacción del equipo entrenado por Casimiro provocó que la diferencia al descanso fuera de ocho puntos. En la reanudación los malagueños mantenían la distancia y ni los tres triples de Rivers, Nacho Martín y Slaughter en dos minutos ayudaban a reducirla. Curro Segura pidió un tiempo muerto para reestablecer la táctica seguir y surtió efecto, pues lo sevillanos redujeron la distancia en el marcador de diez a seis puntos, al finalizar el tercer cuarto. La reacción del Coosur Betis no se demoró y en el último cuarto una magnifica actuación de KC Rivers, incluido un triple cuando quedaban dos segundos, dejó el marcador definitivo en 74-71. por lo que los verdiblancos se convertían en los campeones de la Copa Andalucía.

La ofrenda floral del Real Betis a la Virgen de la Estrella en Coria del Río

El Real Betis ha realizado su tradicional ofrenda floral de inicio de temporada. El consejo de administración y el primer equipo acudieron a la parroquia de Santa María de la Estrella de Coria del Río para rendir su visita a la Virgen de la Estrella.

Encabezó la expedición el presidente, Ángel Haro, el vicepresidente José Miguel López Catalán y el director de Relaciones Institucionales, Rafael Gordillo. Junto al técnico, Rubi, han estado los futbolistas que se encuentran en Sevilla ya que hasta siete internacionales estaban convocados por sus respectivas selecciones.

Muchísimos béticos y vecinos de la localidad ribereña se acercaron hasta la parroquia para ver de cerca a los futbolistas. Entre los más aclamados, el entrenador y Joaquín Sánchez.

Con esta visita el Real Betis le ha agradecido a la localidad de Coria del Río su beticismo y además el acto sirvió para rendir homenaje a la figura de Rogelio Sosa, uno de los mitos del club a lo largo de su historia, que falleció en Sevilla el pasado 21 de marzo de 2019 a la edad de 75 años.

Una vez finalizada la guerra civil, el Real Betis vuelve, pero con muchísimas bajas de aquel equipo Campeón de Liga, era el año 1939.
En la foto: Retomer, Conejo, Prieto, Telechía, De la Concha, Caballero, Javo, Comas, Peral,Fernando,Paquirri y Tomasín.

En 1940, el Real Betis ponía en competición un segundo equipo amateur para surtir al primer equipo de nuevos jugadores.
En la foto: Prieto, Ojeda, Sierra, Catalán, Bertolet, Constancio, Paquillo, Alvarez, Villarín, Muñoz y Morita.

Equipo del Real Betis que ganó en el viejo Arcangel de Cordoba formando con: Muñoz, Castrillo, Coll, Morera, Inchausti (portero), Varela, Peral, Caballero,Ruiz, Tomasín y Melito.

Año 1953 el Real Betis queda Campeón de Tercera División y asciende a Segunda

En la foto: González; Peñafuerte, Portu, Gabilondo, Cifuente, Oscar, Elices, Coto, Oriol, Del Val, Marcon y Enrique.

Mayo de 1954. Recibimiento del Real Betis en el autobus "Flecha Verde", av. Menendez y Pelayo. Miles de béticos acompañaban al bus hasta el Ayuntamiento.

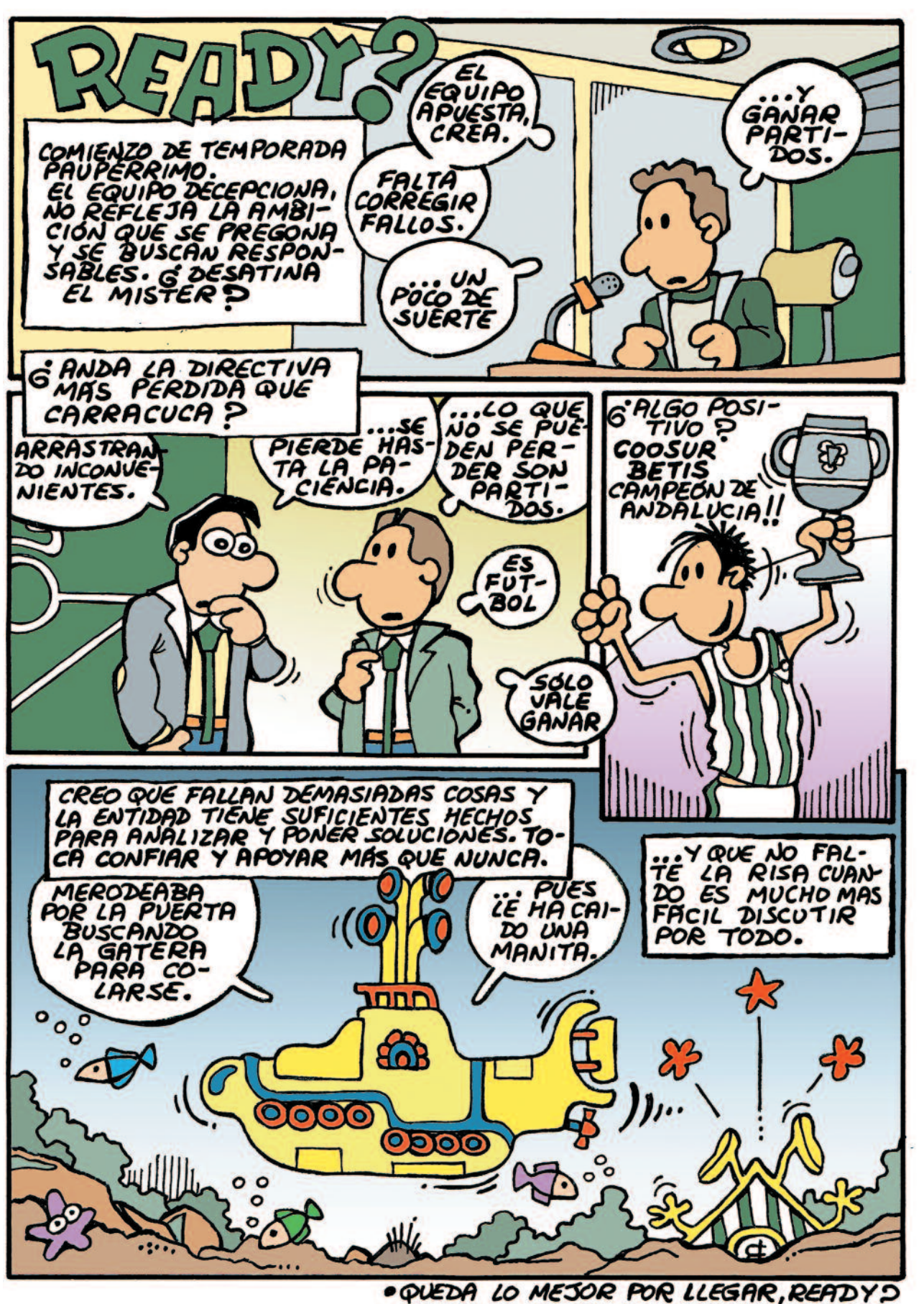
READY?
COMIENZO DE TEMPORADA PAUPERRIMO. EL EQUIPO DECEPCIONA, NO REFLEJA LA AMBICIÓN QUE SE PREGONA Y SE BUSCAN RESPONSABLES. ¿DESATINA EL MISTER?
EL EQUIPO APUESTA, CREA.
FALTA CORREGIR FALLOS.
... UN POCO DE SUERTE
...Y GANAR PARTIDOS.
¿ANDA LA DIRECTIVA MÁS PERDIDA QUE CARRACUCA?
ARRASTRANDO INCONVENIENTES.
...SE PIERDE HASTA LA PACIENCIA.
...LO QUE NO SE PUEDEN PERDER SON PARTIDOS.
ES FUTBOL
SÓLO VALE GANAR
¿ALGO POSITIVO? COOSUR BETIS CAMPEÓN DE ANDALUCIA!!
CREO QUE FALLAN DEMASIADAS COSAS Y LA ENTIDAD TIENE SUFICIENTES HECHOS PARA ANALIZAR Y PONER SOLUCIONES. TOCA CONFIAR Y APOYAR MÁS QUE NUNCA.
MERODEABA POR LA PUERTA BUSCANDO LA GATERA PARA COLARSE.
... PUES LE HA CAIDO UNA MANITA.
...Y QUE NO FALTE LA RISA CUANDO ES MUCHO MAS FÁCIL DISCUTIR POR TODO.
• QUEDA LO MEJOR POR LLEGAR, READY?

TOLDOS Y CARPAS

PASA A LA MODERNIDAD...
"Currito, dale al botoncito"...

Dirección: Pol. Industrial Ciudad Blanca,
C/ Foreño, 12, Tlfs.: 955 67 57 25 -
955 33 29 88
41700 Dos Hermanas, Sevilla

E-mail: toldos@quitasol.es
www.quitasol.es

GREEN motor

NINJA H2R

Tipo de motor	Refrigeración líquida, 4 tiempos, cuatro cilindros en línea con sobrealimentador
Cilindrada	998 cm^3
Potencia máxima	228 kW (310 CV) / 14.000 rpm
Potencia máxima con RAM air	240 kW (326 CV) / 14.000 rpm
Par máximo	165 N•m (16,8 kgf•m) / 12.500 rpm
Sistema de válvulas	DOHC, 16 válvulas
Sistema de combustible	Inyección de combustible: Ø 50 mm x 4 con inyección dual
Tipo de Chasis	Multitubular en acero de alta tensión con pletina de montaje del basculante
Suspensión delantera	Horquilla invertida de 43 mm con ajuste en extesión y compresión, ajuste de precarga
Suspensión trasera	Nuevo amortiguador Uni-Trak Öhlins TTX36 de gas y depósito de expansión, ajuste en compresión, ajuste en extensión, ajuste de precarga
Freno delantero	Discos dobles semiflotantes Brembo de 330 mm. Pinza: montaje radial, Brembo M50 monobloque, 4 pistones opuestos
Freno traseros	Disco 250 mm. Pinza: 2 pistones opuestos
L x An x Al	2.070 x 850 x 1.160 mm
Distancia entre ejes	1.450 mm
Altura del asiento	830 mm
Peso en orden de marcha	216 kg
Capacidad de combustible	17 litros

Z900

NUEVA

KTM 790 DUKE

- ABS EN CURVAS INCL. MODO SUPERMOTO
- MTC
- 4 MODOS DE PILOTAJE

grupo
todomoto
Green Motor - C/ Álava 9, P.I.C.A. Sevilla
Tlf. 954 680 350 - www.greenmotor.net