MUNDO BETICO

37 AÑOS CON EL REAL BETIS BALOMPIÉ

Nº 399 Enero 2020

LEYENDAS DEL BETIS

Los mitos del beticismo. Sus hijos más queridos y recordados. Los que fueron capaces de llevarte felicidad al viejo campo del Patronato y a Heliópolis. Esos que jamás caerán en el olvido.

2020 OBJETIVO EUROPA

GREEN motor
BMW
Kawasaki
MOTOR HARLEY-DAVIDSON CYCLES
PIAGGIO
flickr /grupotodomoto
Green Motor - C/ Álava 9, P.I.C.A. Sevilla Tlf. 954 680 350

HAY TRADICIONES QUE TIENEN NOMBRE PROPIO. DESDE 1954.

ROBLES, TRADICIÓN VIVA

En Casa Robles disfrutarás de la Alta Gastronomía Andaluza esquisitamente cuidada desde 1954. En Robles Laredo y Robles Alameda encontrarás ambientes únicos y auténticos. Y en Robles Tapas Bar y Robles Facentinos podrás degustar deliciosos tapas y raciones por tantos de lo que imaginas.
Robles Restaurantes, el sabor andaluz con nombre propio.

ROBLES
RESTAURANTES

Información y Reservas + 34 954 21 31 50 o www.roblesrestaurantes.com

SUMARIO

04 Joaquín una temporada más
06 Historia, cap. 4
09 At. Antoniano-R. Betis (Copa)
10 R. Betis- At. Bilbao
14 Español-R. Betis
17 R. Betis-At. Madrid
20 POSTER
23 Junta del R. Betis
30 Peña Bética de Mallorca
32 Agrup. de Béticos Veteranos
34 17.500 peluches
35 Aleñá llega cedido del Barça.
36 Que se abra la leyenda
38 COMIC

DIRECTOR: J. Gómez
Redacción y colaboración:
J.A. Gómez
I. Gómez
Conchi Martinez
J. Carlos
Fotografía:
A. Calvo
P. Roy
Humor:
Antonio Gago

Prohibida la reproducción parcial o total del contenido sin la autorización de MUNDO BETICO

Noticia

Joaquín renovado una temporada más

Joaquín renovado como futbolista del Real Betis, hasta junio de 2021. El equipo verdiblanco lo ha hecho oficial mediante un vídeo que amplía la duración del contrato que une al jugador del Puerto de Santa María, leyenda viva del beticismo, al Real Betis por un año más, por lo que Joaquín vestirá la camiseta del Real Betis en la temporada 2020/2021.

Un vídeo en el que Joaquín sobrevuela Sevilla montado en un helicóptero y dando gracias por todos los años vividos desde que se unió a las filas verdiblancas, anunciando primeramente su adiós del fútbol profesional, su retirada, y posteriormente arrepintiéndose de tomar dicha decisión, afirmando su renovación por una temporada más con el club de sus amores.

Ha llegado el momento de decir adiós, de poner fin a 19 años en la élite, con 38 años y 822 partidos, el cuerpo me pide parar", comenzaba el capitán heliopolitano, antes de rememorar las alegrías y "días menos bonitos" que ha vivido, sobre todo, defendiendo la camiseta verde y blanca: "Ha sido mi vida".

El jugador abandonaba el vestuario del club, firmaba un contrato y volaba alto, "como en una nube", subiéndose a un helicóptero que le alejaba de la capital sevillana que le vio crecer como deportista y leyenda del fútbol sevillano. Pero el portuense no las tenía todas consigo. Tras meditarlo unos segundos, aseguraba que "tenía que pensármelo mejor, hacer cuentas", y volvía a retomar el discurso de capitán de club: "Creo que estoy en mi mejor momento. Vamos, que me queda cuerda para rato. Debería seguir haciendo felices a los béticos".

Joaquín se bajaba del helicóptero en el corazón del Benito Villamarín, y se dirigía a los suyos visiblemente emocionado: "Mi casa, mi familia, mi Betis. Aquí aterricé hace 23 años, y aquí, béticos, voy a seguir un año más". Y seguro que pensó, "de momento".

HAFER AUTOMOCIÓN

Servicio Integral del Automovil

Teléfonos
955 98 67 74
670 620 442 (Oficina)
645 123 746 (Harry)
620 298 123 (Fernando)

Mecánica
Chapa y pintura
Electricidad
Aire Acondicionado
Neumático
Aerografía Artística
Restauración de Vehículos Clásicos
Diagnosis de Vehículos

C/ Diseño, 6 B

Polígono Industrial PISA Mairena del Aljarafe
41927 (SEVILLA)
info@haferautomocion.es
www.haferautomocion.es

Capítulo 4º

1958 El Real Betis asciende a Primera División

Estadio Bardín de Alicante, Mayo 1958 Alicante,0-R. Betis,2

Pocos dudaron tras la celebrada vuelta del Betis a Segunda en 1954 que ascendería a Primera tarde o temprano. No obstante, hubo que esperar hasta 5 años más tarde, el 1 de junio de 1958 para ver al Real Betis Balompié como equipo de Primera División.

Se pudo cantar el alirón del ascenso, tras el partido que jugara el Real Betis frente al Alicante en la ciudad del turrón quedando el resultado favorable al equipo bético por un claro 0-2 con goles conseguidos por Areta el primero y Castaño el definitivo que ponía al Real Betis Balompié en la primera División tras pasar cinco años en segunda y los anteriores siete en la Tercera División.

TEMPORADA 1958-59

El Real Betis se presentaba nuevamente de la mano del entrenador Antonio Barrios y con una plantilla compuesta por:

PORTEROS: Menendez, Otero, Dominguez y Américo.

DEFENSAS: Isidro, Portu, Rios, Santos, Areta, Oliet.

MEDIOS: Valderas, Lasa, Bosch, Paqui, Loli, Espejín. Rodri.

DELANTEROS: Castaño, Azpeita, Moreira, Del Sol, Kuzmann, y Vila.

El sorteo emparejó en el segundo partido de liga la visita del Betis al estadio Sánchez Pizjuan, que curiosamente inauguraba el estadio frente a su eterno rival el Real Betis.

.El Betis le estropea un estreno al Sevilla (1958)

Nada pudo evitar que el primer partido oficial del Sánchez Pizjuán fuera un Sevilla-

ALMACEN DE FONTANERIA

SUFONSUR

ALMACEN AL SERVICIO DEL PROFESIONAL CON UN AMPLIO SURTIDO DE MATERIAL Y ASESORAMIENTO DE EXPERTOS EN LA FONTANERÍA

Plg. Ind. Autopista,
C/ B - Nave 2 y 10
Tlf. 954 99 71 72
Fax: 954 26 00 64
41020 - SEVILLA

Betis, retorno del Betis a la máxima categoría tras tantos años fuera de ella. Y el primer gol lo marcó Luis del Sol, luego figura mundial en el Madrid y en la Juventus. Y ganó el Betis, 2-4, victoria que guardará como un tesoro en su relicario para el resto de los tiempos. Vayan las alineaciones: Sevilla: Cardoso (Guerrica, 52'); Santín, Campanal, Mara ver; Ruiz Sosa, Pepín; Antoniet, Diéguez, Gómez, Arza y Szalay. Betis: Otero; Valderas, Ríos, Portu; Isidro, Paqui; Castaño, Azpeitia, Kuszmann, Areta y Del Sol. Goles: 0-1, Del Sol (2'); 1-1, Szalay, de penalti (37'); 2-1, Diéguez (44'); 2-2, Kuszmann (51'); 2-3, Areta (68'); 2-4, Kuszmann (78'). Asistieron 40 000 espectadores, capacidad máxima del estadio, que no estaba terminado cuando se inauguró, y que no se remataría del todo hasta 1975, cuando aquel Sevilla-Real Madrid del célebre gol de Breitner que entró por un descosido de la red (véase el día 9 de noviembre). El segundo gol del Betis, obra de Kuszmann (húngaro fugado, como Szalay, al estilo de los Kubala, Puskás, Kocsis o Czibor), fue un fallo estrepitoso de Cardoso, que se fue llorando, sustituido por Guerrica, por una lesión que según algunos béticos no era real sino fingida, por la aflicción que le produjo aquel tanto. Aquel partido supuso también el debut en el Betis de Eusebio Ríos, central vasco que alcanzaría la internacionalidad.

EL PROTAGONISMO DEL PARTIDO FUE DE“ELSA”

Un “Bolito”, esta vez no lo fue de verano, sino de un Otoño en su despedida con una “ELSA” que se empeñó en convertir un partido de fútbol en una exhibición de agua a granel. Un diluvio universal que puso a prueba de valentía a los más de 12.000 aficionado que soportaron estoicamente hasta el final. Más de un catarro habrá viajado para sus casas. El partido se hizo cada vez más imposible, solo destacar que pasó lo lógico, por la diferencia de fuerza y calidad de ambos equipos. A los 14 minutos, quiebro de Lainez que provoca un penalti que transformado por Tello puso el 0-1 en el marcador. El segundo llegó antes de la media hora, pared de Borja Iglesias y gran definición de Kaptoum. Se hacía cada vez más difícil jugar al fútbol algo que parece que olvidaron algunos jugadores que se empeñaban en el pase suave que quedaba corto provocando algún contraataque lebrijano con cierto peligro. El Antoniano, solo se plantó un par de veces con peligro en la frontal del área, aunque dudaban en el disparo. Dani Martín se le veía muy nervioso sin nadie que le presionara pero se complicaba innecesariamente. De esta forma terminó el primer tiempo bajo la intensa lluvia.

En la segunda parte Lainez de falta directa desde fuera del área anotó un magnífico gol con lanzamiento suave por la escuadra. Buen partido el suyo. Está aprovechando los minutos que le está dando Rubi, y se tendrá que plantear su salida en enero. La falta en el minuto 52 cerró el partido. No pudo hacer nada Andrés. También bueno el gol de Meléndez que cerró la cuenta.

La última media hora ya era difícil quedarse en pie. En el Betis, no destacaron los teóricamente suplentes, aunque el partido no estaba para nada. Siguen sin verse a Tello y Borja Iglesias. Solo Lainez aprobó. Por lo demás se pasa a la siguiente ronda, sin lesionados y habiendo reservado a muchos titulares.

Ficha técnica:

Atlético Antoniano: Andrés; Zequi, Mario, Kevin, Alberto; Juanfran, Román (Adrián, m. 63); Brando, Juanjo, Ranchero (Jesús m. 67); y Pepelu (Nacho, m. 57).

Real Betis: Dani Martín; Barragán, Sidnei (Bartra, m. 46), Edgar, Francis; Javi García, Ismael (Meléndez, m. 71), Kaptoum; Tello, Lainez y Borja Iglesias (Loren, m. 57).

Goles: 0-1, m. 14: Tello, de penalti. 0-2, m 25: Kaptoum. 0-3, m. 52: Lainez. 0-4, m. 80: Meléndez.

Árbitro: Gil Manzano (Comité extremeño). Amonestó a Juanfran, Barragán, Alberto y Kevin.

Incidencias: 12.223 espectadores en el estadio Benito Villamarín, Tarde fría y tremendamente lluviosa, con bastante viento en Sevilla, que no impidió el completo desarrollo del enfrentamiento a partido único correspondiente a la primera eliminatoria de la Copa del Rey.

Victoria ante el Bilbao con un gran Joaquín

A última hora Rubi no pudo contar con Fekir, 'tocado' en los isquiotibiales, en su mejor momento, mientras que junto a Bartra y Feddal repetía con Edgar, entre tercer central o pivote retrasado. Garitano se contó con Beñat su mejor centrocampista, para poner en un dibujo de un 4-2-3-1 con apariencia defensivas. Pero con un primer tiempo arrollador y un Joaqiín en superstar, eso y el sol del sur los leones eran cachorritos de león no se esperaban a un Betis tan intenso con robos y continuos ataques por los costados que lograron desarvolar a los del bocho. Y una figura agigantadas, con regates imposible, pases milimétricos, centros, remates, un autético crac que se llama Joaquín y es el capitán que los manda. Irrumpiendo desde la posición teórica del antiguo interior izquierdo. Sin poder contar con Fekir, el Betis activó a futbolistas que saben, pueden y quieren como Joaquín, Canales, Loren, Alex Moreno y un Guardado en su mejor partido.

El primer tanto no tardó en llegar. Más allá del primer minuto de juego, apertura de Edgar a Lainez que no la pudo controlar bien, pero llegó Emerson con velocidad para pelear el balón con Yuri y plantarse en el área, el brasileño centró al segundo palo donde Joaquín controló con el hombro y de volea batió a Unai Simón. Un golazo. El Betis ahogaba al Athletic, que llegaba al Villamarín como el equipo menos goleado de LaLiga. Hay que darle el mérito a Rubi, que desarboló al equipo de Garitano. Y fruto de la presión, y de la velocidad, llegó el segundo tanto. Una apertura a la izquierda donde apareció Álex Moreno dando un pase hacia Joaquín, que se encontraba en por la zona. El capi controló, avanzó pocos metros y con su pierna derecha y poner el balón en el poste izquierdo de la portería visitante. Otro Golazo del eterno capitán. Era el minuto 11y la grada enloquesida.

En el minuto 21 Joaquín iba a completar el primer hat-trick, de toda su carrera deportiva. A los 43 minutos, una mano inocente de Alex Moreno, penalti que Iñaki Williams pone el 3-1 en el marcador. Tras el descanso, el Betis fue otro o más bien el de otras muchas veces y los cachorros se iban convirtiendo en leones Volvió a fallar Kenan Kodro, pero en el minuto 75, Yuri con un zurdazo seco desde casi 30 metros hizo subir al marcador el 3-2. El equipo vasco pasó a un ataque intenso buscando al menos el empate, pero fue el Betis, a la contra con Joaquín y Borja Iglesias el que pudo marcar. Finalmente acabó con ese 3-2, y tercera victoria del Betis de Rubi, tercer partido también seguido con goles de Joaquín.

FICHA TÉCNICA:

Real Betis: Joel Robles, Bartra, Edgar (Javi García, minuto 79), Feddal, Emerson, Guardado, Canales, Joaquín, Álex Moreno, Lainez (Kaptoum, minuto 73) y Loren (Borja Iglesias, minuto 76).

Athletic de Bilbao: Unai Simón, Capa (Larra, minuto 81), Yeray, Íñigo Martínez, Yuri, Dani García, Unai López, Iñaki Williams, Sancet (San José, minuto 68), Córdoba (Núñez, minuto 46) y Kodro.

Goles: 1-0, minuto 2: Joaquín. 2-0, minuto 11: Joaquín. 3-0, minuto 20: Joaquín. 3-1, minuto 44: Williams, de penalti. 3-2, minuto 75: Yuri.

Árbitro: Pizarro Gómez, madrileño. Amarillas para Núñez, Williams, Guardado, Unai López y San José.

Incidencias: 46.106 espectadores en día muy soleado y agradables. Amplia presencia de aficionados del Athletic Club. Se guardó un minuto de silencio por el fallecimiento del ex-jugador Aparicio, lateral derecho de los años sesenta.

Tapeando en el barrio de Santa Cruz

Plaza Venerables, 1

C/ Mateos Gago, 1

C/ Mateos Gago, 13

C/ Santa Teresa, 2

C/ Lopez de Rueda, 18

C/ Placentines, 25

C/ Mateos Gago, 22

C/ Rodrigo Caro, 1 A

easyMarkets

JOAQUÍN
17

Celebra con nosotros tus momentos especiales

MENÚ de lunes a sábado

Primer plato

Aliño del dia
Cóctel de Marisco
Ensalada Mixta
Ensalada de Pimientos Asados
Ensaladilla Casera
Revuelto de Gambas y Jamón Ibérico
Revuelto de Champiñones y Jamón Ibérico
Espinacas a la Andaluza
Plato del dia (preguntar)

Segundo plato

Carne con Tomate
Carrillada al Vino Tinto
Menudo con Garbanzos
Churrasco de Cerdo
Secreto Ibérico
Pechuga de Pollo
Atún a la Plancha
Pez Espada a la Plancha
Suprema de Dorada a la Espalda

9,00 € (IVA INCLUIDO)

Pan, 1 Bebida, Postre ó Café

Reservas en los Tlfs:
695 746 750 Y 663 406 499
C/ Nivel, 25 - Poligono Store

NO SE HA GANADO UN PUNTO, SE HAN PERDIDO DOS

Un empate en casa del colista, es perder dos puntos. Pudo haber ganado, si Diego López no hace el paradón de la tarde a Tello en el minuto 88, cuando el delantero con todo a favor, no pudo marcar el gol. Cuando tu marcas un gol a los tres minutos ante una banda que solo salió tocando a rebato en un partido que querían ganar como fuera, no te pueden remontar de manera tan lamentable por un Español, sin fútbol, solo basando su partido en dar muchísimas patadas y presionando como locos, pero una vez más el Betis fue fiel a esa imagen de equipo inseguro y sin competitividad que muchas veces ha presentado en los partidos. El Español actualmente es colista por méritos propios, solo sabe hacer faltas (26) jugando siempre al límite. El Betis, al menos, salvó un punto, porque mejoró en el segundo tiempo gracias a los cambios que realizó Rubi. No debió jugar Fekir estando lesionado. En esta segunda parte mejoró en su fútbol Canales y con Tello y Lainez mejoró el equipo bético salvó los muebles, con el gol de Bartra, pero no dio la imagen de equipo con aspiraciones europeas ya que fue superado en muchos momentos por un Español horroroso. Pero este Betis sin medio centro, es un problema, porque Kaptoum no tiene calidad para serlo. Como un equipo que gana al colista 0-1 a los tres minutos tira el partido de una forma tan ridícula al verse superado por un rival desquiciado y sin fútbol, totalmente enloquecido. Solo ofreciendo un rendimiento tan pésimo y tan desesperante tiene explicación que los de Cornellá sin haber ganado ni un solo partido en su estadio, con solo un empate, le remontara el 0-1 a este Betis que decidió ausentarse del partido ante una auténtica banda que solo puso intensidad y patadas. No se puede perder los papeles en un campo propicio para haber conquistado su cuarta victoria consecutiva. El colegiado balear obvió una acción que reclamaron los béticos por una posible agresión de Bernardo a Borja Iglesias en el área. Ya que el forcejeo de ambos ante un balón lateral se resolvió con un golpe del central colombiano en la cara del delantero bético, que cayó al suelo y estuvo varios segundos tendido. En esa acción, Joaquín echó el balón fuera para pedir que Cuadra Fernández consultara con el VAR. El video arbitraje, con Prieto Iglesias en esta ocasión, no quiso apreciar que la acción fuera punible y a los béticos una vez más, no se le hizo justicia.

FICHA TÉCNICA

RCD Español: Diego López, Bernardo, David López (Naldo, minuto 63), Calero, Víctor Gómez, Didac, Marc Roca, Darder, Campuzano (Facundo Ferreyra, minuto 68), Granero (Iturraspe, minuto 75) y Calleri.

Real Betis: Joel Robles, Emerson, Mandi (Tello, minuto 64), Bartra, Feddal, Álex Moreno, Kaptoum, Canales, Joaquín (Loren, minuto 83), Fekir (Diego Lainez, minuto 52) y Borja Iglesias.

Goles: 0-1, minuto 3: Borja Iglesias. 1-1, minuto 18: Darder. 2-1, minuto 40: Bernardo. 2-2, minuto 67: Bartra.

Árbitro: Cuadra Fernández, balear. Amarillas para Granero, Calero, Feddal, Bernardo, Facundo Ferreyra y Pablo Machín.

Incidencias: No se llegó al lleno con lo que se jugaba el equipo perico, 22. 248 espectadores en el RCDE Stadium, si estuvieron en las gradas una gran colonia de aficionado béticos de nuestras queridas Peñas en Cataluña.

DULCES MAYMA, S.L.

Lider en Alimentación

Ampliamos nuestras instalaciones

Almacen: Plig. Ind. Navisa
C/ Herramienta 6 y 8
Tlf.: 954 63 11 02 (Sevilla)

Domicilio Social:
C/ Torre Ventocillo, 14
41710 UTRERA (Sevilla)

easyMarkets
innjoo

ZOU FEDDAL
4
9

easyMarkets

BERNARDO
20
EXPRESS MAYA

easyMarkets
17
23

BERNARDO
20
EXPRESS MAYA

EL BETIS PUSO EL JUEGO, EL ATLÉTICO LA SUERTE…Y EL ÁRBITRO

Este partido tendrá muchas crónicas, porque las corrientes del centro de España tienen mucho poder, pero honestamente, para nosotros este partido tiene tres importantes matices: POSESIÓN Y DOMINIO (R. Betis), SUERTE (Atlético de Madrid) y ÁRBITRO (como siempre en plan sinvergüenza). El equipo colchonero de hoy es tosco, duro de piernas, antipático, cerrado. Si a todo eso se le une un arbitraje, como siempre, de un cinismo sin límite, restándole al Betis en todo y pitando con dos reglamentos uno para los verdiblancos y el otro para los de Simeone. Permitió a Tomas repartir estopa a diestro y siniestro. Nunca vio falta alguna en el área de los madrileños, con posibles penaltis a Loren o Fekir. Una vez más el trencilla de turno, esta vez Estrada Fernández, se empeñó en no querer ver la mayorías de las muchas faltas atléticas y perdonó en varias ocasiones la segunda amarilla a Tomas.

El equipo de Simeone cada vez más "cortito" de fútbol, actúa como una defensa numantina, pero castiga cualquier error del su rival. Y así castigó los dos errores del Betis. El Atlético en Heliópolis conseguía una victoria, tras cinco empates, ya que la última estaba fechada el 25 de septiembre, con lo que el Atleti regresa a posiciones 'Champions'. Con dominio bético durante casi toda la primera parte con una posesión de 70% a 30% favorable, terminó el primer tiempo con el empate inicial y con un poster de Feddal minuto 16 y otro de Morata en el 34. En el segundo tiempo, Correa que había sustituido a Lemar, aprovechó un fallo en el despeje de Alex Moreno en el minuto 57 para regatear a Joel Robles y marcar a placer el inmerecido 0-1. Rubi enviaba a Emerson y Alex Moreno al asalto de los costados rojiblancos, el Betis encajó mal el golpe, pero de nuevo se fue sobreponiendo y arrinconando cada vez más al Atlético en su campo, así en el minuto 79, Canales se encontró otra vez con el poste izquierdo de Oblak, con un disparo muy ajustado. Pero el Atlético en otro fallo esta vez de Tello, en el 84, marcó de tacón un centro perfecto de Correa, y ponía un ya imposible 0-2. Pero el Betis seguía intentándolo ya sin tiempo, en el descuento, minuto 93 conseguiría Bartra el 1-2, no sin antes, el impresentable de turno consultó con el VAR, para finalmente dar por bueno el gol. Una victoria colchonera por ese 1-2 definitivo e inmerecido, ya que el Betis puso todo el fútbol y la intensidad, ante un solo rocoso Atlético de Madrid.

FICHA TÉCNICA:

Real Betis: Joel Robles; Mandi (Tello, m. 82), Bartra, Feddal; Emerson, Guardado (Lainez, m. 69), Canales, Álex Moreno; Joaquín, Fekir y Loren (Borja Iglesias, m. 59).

Atlético de Madrid: Oblak; Trippier, Felipe, Giménez, Lodi; Saúl, Thomas, Herrera, Lemar (Correa, m. 56); Joao Félix (Marcos Llorente, m. 88) y Morata.

Goles: 0-1, m. 58: Correa. 0-2, m. 84: Morata. 1-2, m. 93: Bartra.

Árbitro: Estrada Fernández (Comité Catalán). Amonestó a Joao Félix, Mandi, Thomas, Morata y Bartra.

Incidencias: 52.017 espectadores en el estadio Benito Villamarín. Tarde despejada y terreno de juego en perfectas condiciones. Hubo tifo de escudos en los prolegómenos del partido y lanzamiento de peluches en el descanso en favor de diferentes asociaciones.

BW BETISWEB

¡La mayor comunidad de béticos en Internet!

En **Betisweb.com** encontrarás:

- Actualidad del Real Betis
- Féminas
- Fútbol Sala
- Cantera
- Baloncesto
- Foros, blogs, peñas y galerías

¡Y ahora también puedes escucharnos en la RADIO!

M+B
Mucho Más Betis

En directo todos los VIERNES
de 20.30h a 22:00h
en la 95.1 FM y ondacapital.es.

Y cuando quieras en nuestro
podcast de iVoox "Mucho Más Betis".

@MuchomasbetisOC
@betisweb
Betisweb
betisweb

El programa
de radio que el
beticismo merece

ondacapital 95.1fm

BW

JOAQUÍN
un año más...
de momento

MUEBLES HYTASUR

EL FACTORY DE LA TAPICERIA

Avda. de Hytasa, 30, (Antiguo Hiper-Sur) - Telf.: 954 65 32 52 SEVILLA

LOS PRECIOS MAS FRESCOS

Junta del Betis

Abre la Junta el presidente, Ángel Haro, comunica que asisten a la Junta 2.655 accionistas, que suman 79.361 acciones, que representan el 51,41% del capital de la entidad, por lo que queda conformada la Junta al superarse el 25% necesario. Se guarda un minuto de silencio en memoria de los béticos fallecidos en 2019. Con la presencia del consejo y empleados del club, así como accionistas de referencia, Joaquín Caro Ledesma, Francisco Galera, Miguel Espina, el expresidente Juan Carlos Ollero, el portavoz de Béticos por el Villamarín, Emilio Soto, o José Antonio Tirado.

Se presentaba una Junta tranquila, gracias a la mejora del primer equipo en las últimas jornadas, aunque con algunas voces discrepantes como la del exconsejero Joaquín Caro Ledesma, quien representa las acciones del exvicepresidente deportivo Lorenzo Serra Ferrer al no asistir.
Sobre la salida Serra, está uno de los puntos con más cosas que aclarar y que más disgustos causó, tanto por parte de los asistentes como del propio consejo, exponiendose los argumentos que llevaron al adiós de Serra Ferrer y también de Quique Setién. Insistió el consejo en la necesidad de aprobar el punto 7 del orden del día, en el que se solicitaba permiso a los accionistas para disponer de los activos esenciales en operaciones que superen el 25% del valor total de los activos del club en su último balance. Esta situación no acababa de ser compartida por muchos accionistas, a pesar que desde el club se haya asegurado que no se utilizarían para vender el estadio Benito Villamarín o la ciudad deportiva.

Los puntos incluidos en el orden del día son:

1.- Examen y aprobación, en su caso, de las Cuentas Anuales de la Sociedad, que comprenden el Balance, la Cuenta de Pérdidas y Ganancias, el Estado de Cambios en el Patrimonio Neto, el Estado de Flujos de Efectivo y la Memoria; así como el Informe de Gestión de la Sociedad, correspondientes al ejercicio anual cerrado el 30 de junio 2019.

2.- Examen y aprobación, en su caso, de la propuesta de aplicación del resultado del ejercicio cerrado el 30 de junio de 2019.
3.- Examen y aprobación, en su caso, de la gestión realizada por el órgano de administración durante el ejercicio cerrado el 30 de junio de 2019.
4.- Examen y aprobación, en su caso, del presupuesto de ingresos y gastos correspondiente al ejercicio económico 2019-2020.
5.- Nombramiento de auditor de cuentas para la verificación de las Cuentas Anuales individuales y consolidada de la Sociedad para los ejercicios sociales que se cierren a 30 de junio de 2020, 2021 y 2022.
6.- Ratificación del nombramiento por cooptación del Consejero Don Rafael Muela Velasco.
7.- Autorización para el gravamen, la adquisición o la enajenación de activos esenciales a los efectos de lo dispuesto en el artículo 160 f) de la Ley de Sociedades de Capital.
8.- Exposición detallada sobre el proyecto de la nueva Ciudad Deportiva.

Se fueron aprobando los puntos primeros hasta llegar al punto cuarto.

Un presupuesto récord de 162 millones de euros, que puede crecer hasta los 200 en función de los movimientos en el mercado de enero o en junio, principalmente por la opción de compra del Tottenham por Lo Celso o las variables del traspaso de Junior. Los gastos proyectados son de 153 millones. El año pasado el presupuesto que el Betis presentó en su junta de accionistas fue de 126 millones, con lo que el incremento es relevante. Se trata este punto que reza así: **"Examen y aprobación, en su caso, del presupuesto de ingresos y gastos correspondiente al ejercicio económico 2019/2020".** En este presupuesto destacado por sus cifras, el Betis espera obtener, en la versión más conservadora, que es la que recomienda LaLiga, un beneficio de 9,3 millones de euros a finales de junio de 2020.

El Betis ha ajustado al máximo en este presupuesto prácticamente los 102 millones de euros que le permitía el control económico de LaLiga para su plantilla deportiva, ya que

Agro-Gomas, S.L. (Sociedad unipersonal)

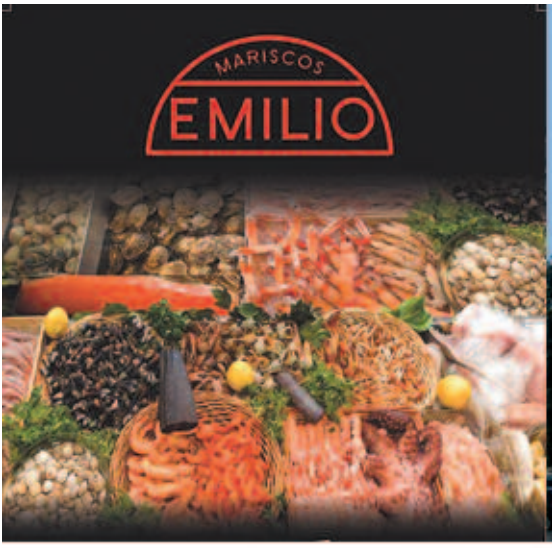

Dirección: Av de Coria, 5,
41011 Sevilla
Teléfono: 954 33 40 91
www.mariscos-emilio.com

Espaciosa marisquería donde degustar delicias del mar en un elegante y reformado cortijo del s. XVII

Mariscos Emilio "La Torrecilla"
Cervecería "La Grande" c/ San Jacinto
Cervecería "La Grande" c/ López de Gomara
Cervecería San Jacinto
Meson La Sierra
Ostrería "La Mar" c/ Genova

El Betis ha ajustado al máximo en este presupuesto prácticamente los 102 millones de euros que le permitía el control económico de LaLiga para su plantilla deportiva, ya que recogen 73,3 millones de gastos en este sentido a lo que hay que sumar las amortizaciones.

El club, a pesar del descenso de ingresos por competiciones ya que al no estar en Europa pasa de 20 a 6 millones de euros en este concepto, compensa con las ventas este apartado y mantiene las cifras en abonados y socios (13,6), ingresos de retransmisión (62,5) y publicidad (10), algo destacado al no ser un equipo que esté en competiciones continentales esta campaña.

Tras el sometimiento a la votación de dicho presupuesto de ingresos y gastos del ejercicio económico 2019/2020, quedando este aprobado por el 59,8% de accionistas que votaron a favor, mayoría respecto al 34,57% que lo hizo en contra. Un 5,5% se abstuvo.

El consejo de administración del Betis logró el respaldo mayoritario (que rondó o superó el 60 por ciento de los presentes y más del 40 por ciento real de acciones, teniendo en cuenta que hay un porcentaje anulado) de los accionistas en todos los puntos del orden del día de la junta en la que se evaluaban las cuentas y gestión de la 2018-19 y el presupuesto de la actual. El gobierno del club expuso el enorme crecimiento de la entidad en estas últimas temporadas, principalmente en el apartado económico y estructural, pero recibió contestación con las referencias constantes a Lorenzo Serra Ferrer, que no asistió a la asamblea.

Destacaron las intervenciones en las que

Carrocerías César S.A.

Carrocerias César S.A. (Cacesa) es el diseño, la producción y el montaje de carrocerías basculantes y fijas, el diseño y producción de contenedores, la producción de cilindros hidráulicos, la instalación de grúas y equipos porta-contenedores en vehículos industriales, la instalación de equipos hidráulicos en cabezas tractoras, así como la reparación de las citadas obras.

Pero la positiva evolución de la empresa hace que se amplíe la producción hacia otras actividades

Talleres de carroceria en Los Palacios Y Villafranca

TLF.: 955816125

Ctra. Sevilla-Cádiz, KM. 567. 41720. LOS PALACIOS Y VILLAFRANCA, SEVILLA

http://www.carroceriascesar.es

de Ricardo Díaz Andrés aceptó la posibilidad de estudiar el cambio de la fórmula de consejeros delegados. El presidente, además, valoró el respeto a las opiniones diferentes por parte de su consejo en las juntas y lo bueno que es para el Betis la atomización accionarial. Intervenciones interesantes fueron las de Luis Morón pidiendo "madurez" a la afición, la de Luis Rozados, de la Asociación de Accionistas Minoritarios Nuevo Betis proponiendo el derecho de acompañamiento a los accionistas con menos acciones y la de Florencio Baltasar sobre el aval al consejo para el crecimiento del club.

se citó al balear y recibió una repuesta clara por parte de José Miguel López Catalán, que destacó que en el área deportiva **«se trabaja mucho y bien y no sólo una persona sino muchas»**. Y ante las críticas, por ejemplo, del hijo de Manuel Castaño, que representaba a su padre, ausente en esta ocasión, que consideraba **«un fracaso»** la temporada 2018-19 le respondió: **«No se puede decir que ha sido un fracaso deportivo y que Lorenzo Serra Ferrer hizo un trabajo magnífico porque entiendo que él también tenía algo que ver cuando nos marcaban en Eibar».** El club también quiso responder a la salida de Serra mostrando fortaleza en su estructura deportiva con un vídeo en el que Haro, Catalán, Rubi, Alexis, Marcos Álvarez, Joaquín y diversos integrantes del cuerpo técnico, dirección deportiva y del club mostraban la evolución que ha vivido la entidad en los últimos tiempos para estar en la vanguardia del fútbol nacional. Otras ausencias destacadas, por diversos motivos fueron las de los hermanos Miguel y Adolfo Cuéllar y Julián García de la Borbolla.

«Todo el mundo que está aquí sabe perfectamente que este Betis es muy diferente al Betis de Lopera», insistía Haro en una de sus intervenciones para dejar claro el cambio de actitud de su consejo y a instancias

Joaquín Caro Ledesma, que también representaba las acciones de Serra, llamó a **«cuidar a los símbolos. Por ello estoy en contra de la forma y el despido de Lorenzo Serra Ferrer. Entiendo que hay que tomar decisiones en las empresas pero esta no ha sido acertada. Quiero manifestar mi desacuerdo en el modo de gobierno corporativo del Betis».** Le respondía Pepe Tirado, expresidente de PNB: **«La afición del Betis no aprende nunca. Estuvimos años adorando al salvador y seguimos con el mismo misticismo. Pueden ser mitos pero tienen defectos o debemos tenerlo aquí de por vida. Tuvimos a Lopera y ahora al señor Serra, ¿esto qué es? Hemos peleado durante muchos años para saber que la afición del Betis es autosuficiente, no necesitamos salvadores».**

Caro Ledesma, en su única intervención, hizo otra una propuesta en la junta que fue contestada de manera inmediata. **«Sería bueno para el Betis y todos los béticos que hubiera un pacto entre los ac-**

cionistas principales para conseguir un Betis más fuerte, estable y de mayor rendimiento», mientras que Pepe Tirado fue contundente en su respuesta: **«No queremos otra mayoritaria, no queremos pactos. Mandamos los béticos, a ver si os enteráis de una vez, señor Caro».** Y Haro fue en esta misma línea: **«Es una cosa que me parece peligrosa y el bueno de Tirado ha estado acertado. ¿Un pacto para que los que ahora somos notables hagamos lo que nos dé la gana? Ese Betis no lo queremos».**

El propio Caro Ledesma, que tiene más del seis por ciento de las acciones y que contó con el uno de Lorenzo Serra Ferrer, señaló que quería incluir algunos puntos en el orden del día pero que no lo hizo en su momento por la situación anterior del equipo ya que podía ser tachado de **"oportunista"** y apuntó a una nueva junta cuando acabe LaLiga en función del resultado deportivo.

Con más de un 63 por ciento de apoyos entre las acciones presentes (43 por ciento real contra 24, ya que se tiene en cuenta la ampliación de capital y la anulación de los derechos del 31,38 que era de Farusa) se aprobaron las cuentas propuestas por el consejo en el ejercicio 2018-19 con un Ebitda de 36,7 millones y un beneficio antes de impuestos de 8,9 millones, algo considerado **«histórico»** por el consejero José María Pagola, encargado de presentar las cuentas, y de 6,1 después, dejando un balance de seis años consecutivos evitando los números rojos. **«El Betis está consolidando su marcha y pretendemos seguir así en años venideros»,** insistía el encargado del área económica del club. Haro resaltó el crecimiento de la entidad en este sentido pero también que Caro y Serra **«votaran en contra de unas cuentas que ellos mismos firmaron».** También se manifestaron en contra las acciones del grupo Béticos por el Villamarín, liderado por Hugo Galera, y de Manuel Castaño.

Se pidieron hasta 63 turnos de palabra, con lo que la junta se prolongó hasta bien pasada la medianoche. Algunas intervenciones fueron repetidas, como las de Juan Riscart, que tomó la palabra en todos los puntos. Cuando los accionistas que tenían la palabra renunciaban a su derecho se escuchaba una ovación ya que significaba que se aligeraba el desarrollo de la junta verdiblanca.

La deuda concursal asciende ahora a cuatro millones de euros. 2,6 son créditos ordinarios que vencen todos esta temporada y quedará un resto, los subordinados (1,3 millones de euros) que se pueden pagar en ocho años. **«Se puede decir que el Betis está fuera del concurso de acreedores»,** señalaba Pagola.

Finalmente se llegaba al punto séptimo del orden del día, sobre la autorización para el gravamen, la adquisición o la enajenación de activos esenciales a los efectos de lo dispuesto en el artículo 160 f) de la Ley de Sociedades de Capital. Francisco Galera, hijo de Hugo Galera, quería que el consejo le confirmara que este punto sólo era para la posible enajenación de futbolistas importantes y si era así, que constara en acta y que tendría su voto afirmativo. Y Haro lo dejó claro: **«Este consejo jamás venderá el estadio Benito Villamarín».** Fue el punto con más apoyos, ya que tuvo el 71,8 por ciento de los votos emitidos. La asamblea también aprobó la renovación de Ernst&Young como auditores para los próximos ejercicios así como la incorporación del consejero Rafael Muela.

El consejero Ozgur Unay expuso todos los detalles de la nueva ciudad deportiva que se construirá en Entrenúcleos. Fue la presentación del proyecto a los accionistas pero no fue sometido a votación, ya que se aprobó en la junta anterior.

Inauguración oficial de la Peña Unión Béticos de Mallorca

Viernes 29 de Noviembre fue la inauguración oficial de la Peña Unión Béticos de Mallorca, en el acto inaugural estuvo presente Juan de Dios Álvarez Sánchez presidente de la Federación de Peñas Béticas, el director de Relaciones Institucionales, Rafael Gordillo, la consejera del Club, María Victoria López y el ex-guardameta que fue del Real Betis Balompié Toni Prats.

Emotiva inauguración con muy bonitas palabras de agradecimiento por todo el movimiento verdiblanco que están despertando en la isla de Mallorca.

Después se inició el pasacalles verdiblanco hasta el estadio. El ambiente muy festivo. La policía acompaño al estadio controlando en todo momento el buen desarrollo del desplazamiento a pie, el ambiente fue espectacular y de ejemplar comportamiento, la marcha verde contó con más de 500 béticos mallorquines que dieron colorido a las calles de Mallorca.

En la grada fue sublime, la zona visitante del Estadio de Son Moix completamente llena, los aficionados sentados hasta en la escalera y no pararon de cantar y animar a nuestro equipo.

Al final, con una merecida victoria, se culminó el cierre a este espectáculo verdiblanco organizado con éxito y con nota de matrícula de Honor, por la Peña Unión Béticos de Mallorca, a la cual le deseamos muchos éxitos más.

Bar Kiosco de las Flores 1930

PESCAITO FRITO FRIED FISH

"Uno de los lugares más famosos entre los amantes del pescado tradicional andalúz"

"One of the most famous places between the lovers of the tradicional Andalusian fish"

TLF,: 954 27 45 76
c/ Betis s/nº
Triana-Sevilla

www.kioscodelasflores.com
info@kioscodelasflores.com

GAMBAS PRAWN

DORADA GILT-HEAD BREAM

PAELLA RICE DISH

MERLUZA HAKE

PESCAITO FRITO
DEEP FRIED ASSORTED FISH

TORTILLITA CAMARONES
SHRIMP "TORTILLITA"

PEZ ESPADA
SWORDFISH

REVUELTO DE BACALAO
SCRAMBLED EGGS WITH COD

HORARIO DE COCINA-KITCHEN HOURS

Domingo: 11:00 a 16:00 horas.
Sunday: 11:00 am to 16:00 pm.

Martes a Sábados: De 11:00 a 23:30 .
Tuesday to Saturday: From 11:00 am to 23:30 pm.

Almuerzo navideño homenaje al actor Jesús Carroza y al rapero HAZE

En el Hotel Ciudad de Sevilla, magníficamente servidos, la Agrupación de Béticos Veteranos “Alfonso Jaramillo” celebró su tradicional almuerzo navideño, con unos sesenta comenzales, en el que se homenajeó al actor Jesús Carroza, nacido en Sevilla el 7 de noviembre de 1987 en la barriada de San Jerónimo. Gracias a la confianza del director Alberto Rodríguez fue elegido entre más de 3000 jóvenes en el casting que se organizó en el Instituto San Jerónimo para la película 7 vírgenes de Alberto Rodríguez. Entra en el mundo del cine interpretando a "Richi", personaje por el que ganó el Goya al mejor actor revelación de 2006.

Ha intervenido en películas como 7 vírgenes (2004), como Richi, Déjate caer (2007), como Kevin Manuel, Che, Guerrilla (2008), como Eduardo, Celda 211 (2009), como Elvis, La mula (2010), como Churri, After (2010), como Jesús, Un mundo cuadrado (2012), como Esteban, Miel de naranjas (2012), como Fernando, Grupo 7 (2012), como Yonki, El Niño (2014), como El Compi, La isla mínima (2014), como Migue. También lo hemos visto en series como: Mis adorables vecinos (2006), Mar de plástico (2015-2016), como Manuel "Lolo" Requena, Buscando el norte (2016), como Arturo Aragonés, El día de mañana (Movistar+, 2018) como Inspector Mateo Moreno, La peste (2018-2019) como Baeza. Betico de pro, del barrio de mítico Luis del Sol.

El otro bético homenajeado fue Sergio López Sanz, más conocido por su nombre artístico HAZE, un rapero Sevillano, del barrio de Los Pajaritos.

Su comienzo en la música, arrancó con la grabación de una maqueta que llegó a venderse en el top manta, junto a los discos pirateados, lo que despertó el interés de varias discográficas, firmando finalmente por la multinacional Universal. Con su primer disco, la reedición ya como primer CD de la citada maqueta, obtuvo el premio al mejor disco de Hip Hop en España en el año 2004.

En sus temas, suele fusionar el rap con flamenco, rumba y en su trabajo Doctor Haze, con música árabe, y suele tratar temas de actualidad, como la inmigración, la violencia de género o en las aulas, las drogas, la vida en barrios marginales como las Tres Mil Viviendas y similares, etc. Junto a éstos también toca temas más triviales como el amor o el tuning.

Participó en las bandas sonoras originales de las películas 7 vírgenes de Alberto Rodríguez, Yo soy la Juani de Bigas Luna2 y Madre Amadísima de Pilar Távora. Entre sus composiciones cuenta con un bonito himno del Real Betis.

Abrió el acto el presidente Joaquín Real, que agradeció la asistencia de los comensales y en especial a los homenajeados.
Tras el almuerzo se les entregó a Jesús Carroza y a Sergio López HAZE los pergaminos conmemorativos de un dia tan especial. Las palabras de agradecimiento de estos dos grandes béticos, resaltaron el amor por el Real Betis y el encontrarse entre tan destacados béticos.
Tras ello y como es tradicional se entregaron las Medallas de la Agrupación a los socios Manuel Sánchez Romero y a Juan Caro de Paz. El acto finalizó con un brindis por el Real Betis Balompié y por la felicidad para todos, deseando un año 2020 lleno de triunfos de nuestros colores.

Operación peluches

El Betis recogió 17.500 peluches para ayudar a los Reyes Magos para que los niños más necesitados tengan uno

Esta vez si llovió al gusto de todos. Se volvieron a cumplir todas las expectativas en una nueva recogida solidaria de peluches que tuvo lugar en el descanso del Real Betis – Atlético de Madrid en el Benito Villamarín.

Los aficionados béticos que asistieron al partido se volcaron de forma plena y voluntariosa con dicha causa solidaria, que consistió en una lluvia de peluches que serán destinados a las familias que más lo necesitan esta Navidad. Esta iniciativa nace de la mano de la Fundación del Real Betis, que es la encargada de repartirlo a las asociaciones, para que ningún niño se quede sin el suyo en unas fechas tan especiales.

Durante el tiempo de descanso del último partido del Betis, miles de peluches de diferente forma y color fueron lanzados desde las distintas gradas del recinto verdiblanco; y, horas después, el equipo de la Palmera ha dado a conocer el recuento oficial de peluches que se lanzaron sobre el césped: hasta 17.500 peluches se recogieron en total. Más allá de los peluches lanzados sobre el tapete verdiblanco, muchos aficionados también quisieron llevar otro tipo de juguetes que fueron entregados a la entrada del estadio antes de comenzar el partido.

Se baten así los registros anteriormente obtenidos en la última temporada, la 18-19, en la que el Real Betis aprovechó el descanso de su encuentro, también en casa, ante el Eibar, para lanzar esta iniciativa. Una lluvia muy especial en el Benito Villamarín, que ya cuenta las horas para poder colaborar nuevamente con esta causa solidaria para los que más lo necesitan, que tal y como han informado desde el club, pretende convertirse en una tradición que se celebrará en el último partido del año que se juegue en el Benito Villamarín.

Aleñá llega cedido al Betis

El Real Betis ha incorporado a su plantilla al futbolista Carles Aleñá, procedente del FC Barcelona. El jugador llega cedido hasta el final de la temporada 2019/2020. Es el primer refuerzo verdiblanco en el mercado de invierno.

El club de Heliópolis llegó a un acuerdo con el equipo catalán para que se produjese el préstamo única y exclusivamente para estos seis meses que restan de temporada ya que las pretensiones del Barcelona para incluir la opción a compra eran muy altas. Además el Betis se hará cargo de la ficha del jugador. Con la oficialidad, el mediocentro podrá incorporarse el lunes al trabajo con sus nuevos compañeros.

Criado en La Masía, el canterano fue progresando en todos los escalafones inferiores hasta debutar con el primer equipo en 2016. La pasada temporada alternó sus actuaciones con la primera plantilla con su destacado papel en el FC Barcelona B. Este año ha participado en cuatro partidos de LaLiga Santander y uno de la Champions League. El jugador estaría buscando con su

salida jugar más minutos. Ahora en su nuevo equipo tendrá que competir con Andrés Guardado y Sergio Canales por un sitio en el centro del campo bético.

Carles Aleñá, a sus 21 años, ha sido internacional con la selección española en las categorías sub-16, sub-17 y sub-21.

Pier nuevo entrenador del equipo femenino

El Real Betis Féminas ha hecho oficial la incorporación de Pier Luigi Cherubino como entrenador de su primer equipo hasta el final de la presente temporada en la Primera Ibedrola. El que fuera gran delantero bético en los años noventa se encargará del plantel femenino en sustitución de Antonio Contreras, destituido hace unos días por los malos resultados del equipo.

QUE SE ABRAN LAS PUERTAS DE LA LEYENDA

LLEGA JOAQUÍN

Joaquín

"Uno no se acostumbra a esto porque yo se lo debo todo a estos colores, a lo que ha sido mi familia, que es el Betis y no me merezco tanto cariño. Yo siempre he sentido estos colores yo lo que hago, lo hago por el Betis", ha señalado el centrocampista verdiblanco que ha renovado hasta junio de 2021.

"El día que volví creo que también estaba la tribuna llena y hoy igual y le doy gracias a Dios por tener el cariño de los béticos", resaltó al ver como estaban las gradas del estadio.

Preguntado por los que dicen que Joaquín es el Betis, contestó diciendo "tú sabes lo que es el Betis, yo sé lo que es y lo que significa. Son palabras mayores. Más allá de todo eso, intento ser uno más, dentro y fuera del campo. Dentro intento disfrutar día a día, ayudar a los compañeros. Y por la calle es un privilegio y un orgullo que la gente te pare y te diga esas cosas".

Llegado el momento subió la familia al escenario. El padre señaló que Joaquín “sigue con fuerzas. Confiaba ciegamente en él. Yo sabía que había futbolista. Ha tenido suerte y se lo merece”, también estaban su mujer y sus hijas. La más pequeña confesó que a su padre en casa “le gusta bailar por Shakira”, algo que ha provocado las risas de los asistentes.

También en el apartado familiar el momento de más emoción se ha vivido cuando se ha proyectado una imagen del tío del futbolista, el Chino. “Mi tío ha sido para nosotros como mi padre. No he conocido persona más buena. Y en aquella época mi padre se encargaba de mi hermano Ricardo, que ya estaba jugado aquí y muy costoso que yo también pudiera probar. Cuando el Betis me dijo que me quedara mi tío fue el que se hizo cargo de mi y pagó los gastos. Se lo debo todo a él también”, dijo Joaquín entre lágrimas. Por último, dirigió a la afición: “con el corazón en la mano, gracias, no me merezco tanto. Al final yo soy igual que ustedes, lucho por un sentimiento. Solo tengo palabras de agradecimiento. Gracias por estar siempre ahí, por apoyarme y gracias a la directiva, a mis compañeros y a mi familia.

...POR ESO QUIERO DESDE ESTA PÁGINA, DECIR ADIÓS A TODO LO QUE NOS HA IMPACTADO NEGATIVAMENTE EN 2019 Y QUE EN TEORÍA HEMOS AFRONTADO O SUPERADO Y DESEAROS NUEVOS E ILUSIONANTES OBJETIVOS.

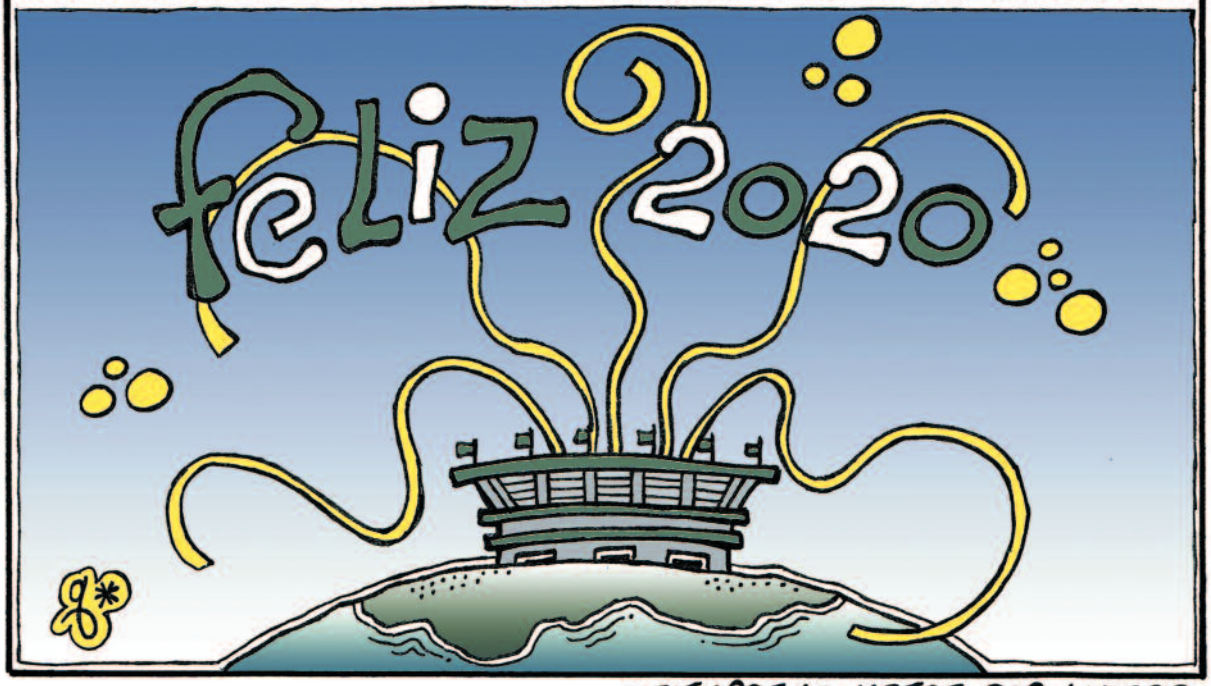

• SIEMPRE LO MEJOR POR LLEGAR.

TOLDOS Y CARPAS

PASA A LA MODERNIDAD...
"Currito, dale al botoncito"...

Dirección: Pol. Industrial Ciudad Blanca,
C/ Foreño, 12, Tlfs.: 955 67 57 25 -
955 33 29 88
41700 Dos Hermanas, Sevilla

E-mail: toldos@quitasol.es
www.quitasol.es

GREEN motor

NINJA H2R

Tipo de motor	Refrigeración líquida, 4 tiempos, cuatro cilindros en línea con sobrealimentador
Cilindrada	998 cm^3
Potencia máxima	228 kW {310 CV} / 14.000 rpm
Potencia máxima con RAM air	240 kW {326 CV} / 14.000 rpm
Par máximo	165 N•m {16,8 kgf•m} / 12.500 rpm
Sistema de válvulas	DOHC, 16 válvulas
Sistema de combustible	Inyección de combustible: Ø 50 mm x 4 con inyección dual
Tipo de Chasis	Multitubular en acero de alta tensión con pletina de montaje del basculante
Suspensión delantera	Horquilla invertida de 43 mm con ajuste en extesión y compresión, ajuste de precarga
Suspensión trasera	Nuevo amortiguador Uni-Trak Öhlins TTX36 de gas y depósito de expansión, ajuste en compresión, ajuste en extensión, ajuste de precarga
Freno delantero	Discos dobles semiflotantes Brembo de 330 mm. Pinza: montaje radial, Brembo M50 monobloque, 4 pistones opuestos
Freno traseros	Disco 250 mm. Pinza: 2 pistones opuestos
L x An x Al	2.070 x 850 x 1.160 mm
Distancia entre ejes	1.450 mm
Altura del asiento	830 mm
Peso en orden de marcha	216 kg
Capacidad de combustible	17 litros

Z900

NUEVA

KTM 790 DUKE

» ABS EN CURVAS INCL. MODO SUPERMOTO
» MTC
» 4 MODOS DE PILOTAJE

grupo **todomoto**

Green Motor - C/ Álava 9, P.I.C.A. Sevilla
Tlf. 954 680 350 - www.greenmotor.net

flickr /grupotodomoto